

R E V I S T A

# SOMESE

Ano XXXIII - Edição 162 - 2023

ÓRGÃO OFICIAL DA SOCIEDADE DE MÉDICA DE SERGIPE

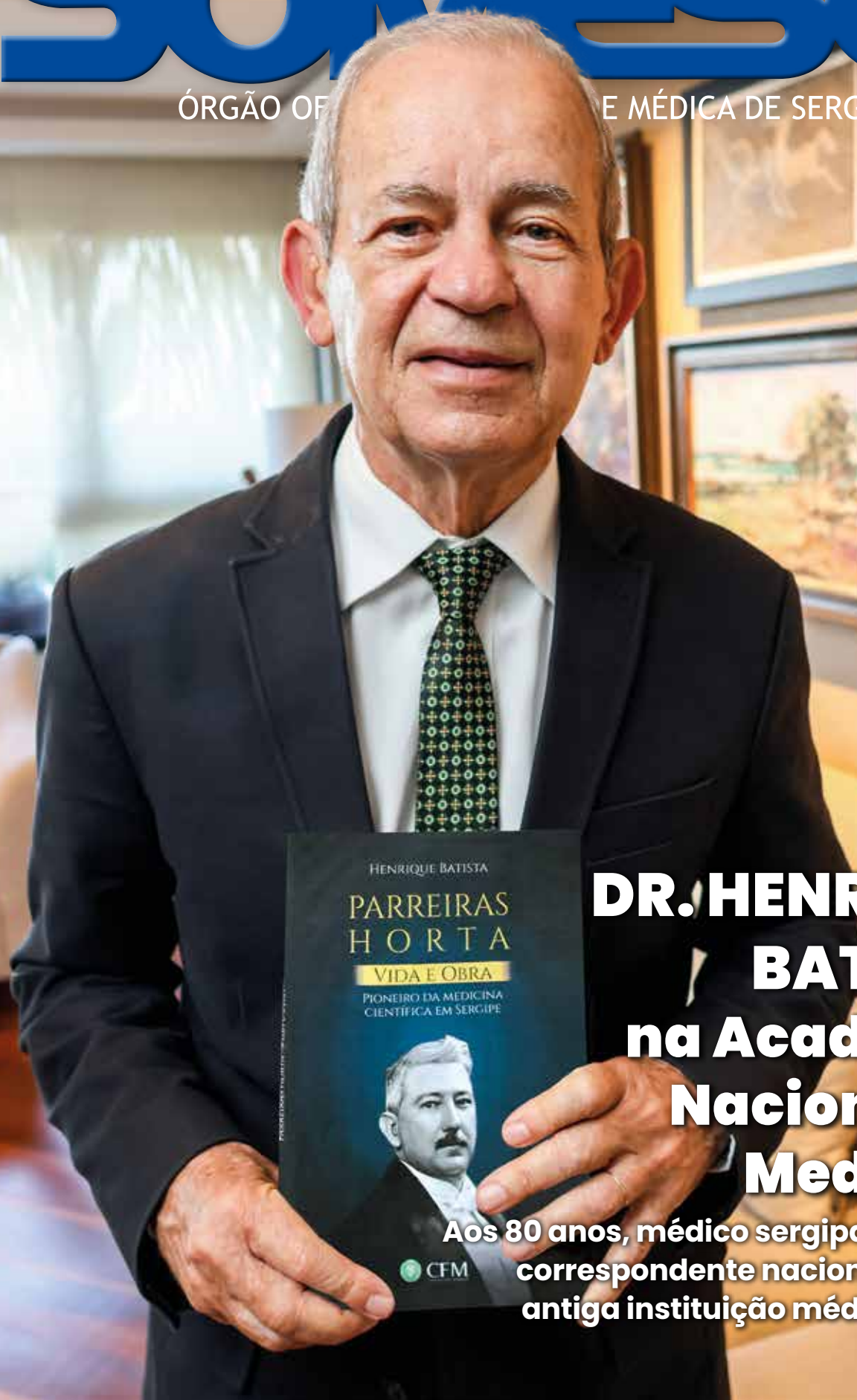

## **DR. HENRIQUE BATISTA na Academia Nacional de Medicina**

**Aos 80 anos, médico sergipano é eleito  
correspondente nacional da mais  
antiga instituição médica do País**



**A cooperativa  
de crédito  
escolhida por  
mais de  
50 mil  
médicos.**

\* Créditos sujeitos a análise prévia



Produtos personalizados para  
você ou o seu negócio



Crédito para você montar,  
reformatar ou equipar sua clínica \*



Consultoria financeira  
especializada para profissionais  
da área da saúde



escolha  
diferente.

Seja um cooperado Unicred.





# SARAI

MODA FEMININA

📍 Rua Monsenhor Olívio  
Teixeira, 1333  
Sala 07 - Jardim Europa  
Aracaju - SE

📞 79 99910-6656

V O L V O

# NOVO C40

C40 P6 MY2024

Descubra o nosso primeiro  
Crossover 100 % elétrico  
com tração traseira e  
Google integrado



NO TRÂNSITO, ESCOLHA A VIDA

# Um coração puro numa carroceria arrojada.

**Nova potência 238hp**

**Nova tração RWD**

**Novo torque 420N.m**

**Autonomia superior a 475km**

- Silhueta cruzada estilizada
- Luzes traseiras de LED de design vertical para melhorar a linha do teto elegante
- Decoração retroiluminada caracteriza o interior



Av. Tancredo Neves, 3960B. Ponto Novo. Aracaju-SE.

Telefone (79) 3234-8700



79-98116-8699

# STARK

*Empreendedor, conte com  
o Credi Profissional Liberal\* e  
**transforme o  
seu negócio!***

Contrate nas Agências Banese.



**Banese**

\*Crédito sujeito a análise e aprovação.







**CAPA:**

**Coordenação e direção:** Clóvis Munaretto (@clovismunaretto)  
**Texto:** Laudicéia Fernandes (@lau\_fernandes22)  
**Fotos:** Roberto Trindade (@robertotrindadefotografia)

**16 ENTREVISTA**

Dr. Cláudio Mitidieri ressalta os desafios à frente do Ipsaúde

**22 FOCOS DE AUSCULTA**

Notícias sobre o segmento médico em Sergipe e no Brasil

**24 NOTÍCIAS**

Nova diretoria toma posse na Federase

**26 ESPAÇO UNIVERSITÁRIO**

O universo dos estudantes de Medicina da UFS e da Unit

**28 NOTÍCIAS**

Acontece 1º Seminário Sergipano de Direito Médico

**30 CAPA**

ANM elege Dr. Henrique Batista como correspondente nacional

**34 DEPOIMENTOS**

Dr. Henrique Batista é homenageado por familiares, amigos e médicos

**36 NACIONAL**

Médicos brasileiros têm direito a certificação digital gratuita do CFM

**40 SAÚDE & EDUCAÇÃO**

Dr. Cláudio Neves escreve sobre câncer e longevidade

**43 NOTÍCIAS**

Convênio Somese-Audi garante descontos na aquisição de carros

**44 NOTÍCIAS**

Lagarto terá assembleia literária da Academia Sergipana de Medicina

**46 NOTÍCIAS**

Soluções financeiras especializadas da Uniced impulsionam ecossistema da saúde

**48 INFORME**

Primase Camel lança o sofisticado Soho Residence na Coroa do Meio

**50 ARTIGO**

“O profissional da medicina e a LGPD”, por Clarissa França

**51 GESTÃO AMBIENTAL**

Gabriela Almeida aborda “Gerenciamento dos resíduos de serviços de saúde”

**52 VIDA SOCIAL**

Médicos celebram a edição 161 da Revista Somese

**56 VIDA SOCIAL**

SGE Coworking é inaugurado em Aracaju

**58 VIDA SOCIAL**

Valor Jardins é braço da Valor Imobiliária em bairro nobre

**60 ANIVERSÁRIO**

Noite de homenagens em celebração pelos 86 anos da Somese

**62 ELEIÇÕES 2023**

Somese vai eleger nova Diretoria para o triênio 2023-2026

**64 HISTÓRIA**

Gilfrancisco Santos descreve a trajetória do médico, empresário e político Thomaz Rodrigues da Cruz

**66 ALMOÇANDO COM A GENTE**

Um compêndio da diversidade que têm sido os encontros semanais da Somese

**68 ENOLOGIA**

“Vinho do Porto: história e tradição” sob a ótica do médico-sommelier Yago Almeida

**70 CINEMA**

É a vez de Charles Chaplin ser analisado por Dr. Anselmo Mariano Fontes

**72 TURISMO**

Buenos Aires é a sugestão da jornalista Sônia Pedrosa nesta edição

**74 VIDA & PRIVACIDADE**

A sofisticação revelada nos gostos e preferências da médica Miriam Krauss



**SOCIEDADE MÉDICA DE SERGIPE**  
Fundada em 27 de junho de 1937  
Filiada à Associação Médica Brasileira  
Considerada de utilidade pública  
Lei Estadual nº 2.269 de 09/07/80  
Lei Municipal nº 728/80 de 13/10/80

**DIRETORIA EXECUTIVA 2020/2023**

**Presidente:** Hesmoney Santa Rosa  
**1º Vice-presidente:** Raimundo Sotero de Menezes Filho

**2º Vice-presidente:** José Sêrvulo Sampaio Nunes

**Secretário Geral:** Henrique Batista e Silva

**1º Secretário:** Ricardo Scandian de Melo

**Tesoureiro Geral:** Antônio Cláudio Santos das Neves

**1ª Tesoureira:** Miriam Peres de Oliveira Krauss

**Diretor Social:** Anselmo Mariano Fontes

**Diretora Científica:** Celi Marques Santos

**CONSELHO FISCAL**

**Titulares:** Paulo César de Andrade Gomes, Sônia Oliveira Lima e Ciene Bravo de Oliveira  
**Suplentes:** Carlos Henrique Garcia Cruz, Carlos de Andrade Pessoa e Márcio Vinicius Carvalho Alves.

**Delegados junto à AMB**

**Titular:** Petrônio Andrade Gomes

**Suplente:** Roberto Queiroz Gurgel



ÓRGÃO OFICIAL DA SOCIEDADE MÉDICA DE SERGIPE

atendimentosomese@gmail.com

Rua Guilhermino Resende, 426. Bairro São José.  
Aracaju - Sergipe - Fone/Fax: (079) 3211-0719  
Ano XXXIII - Edição 162 - 2023

**Comercialização e produção:**



**Publisher**

Clóvis Remacre Munaretto  
clovisremacre@yahoo.com.br

**Jornalista Responsável**

Laudicéia Fernandes (DRT/SE 945)  
laufernandes22@hotmail.com

**Projeto Gráfico/Diagramação**

Josué Jackson (josue.s.oliveira20@gmail.com)

**Comercial**

Clóvis Munaretto (79) 99946-3934  
Celso Alexandre Teixeira (79) 99946-4556

**Remacre Comunicação**

Rua Manoel Andrade, 1.795, Bairro Coroa do Meio  
CEP: 49035-530 - Aracaju/SE  
Tel.: (079) 99946-3934

**L Brasil**

Rua Deputado Carlos Correia, 399, SL 02  
CEP: 49075-160 - Aracaju/SE | CNPJ: 22.589.043/0001-97

**EDIÇÃO DA REVISTA**

**SERCORE Artes Gráficas**

R. Prof. José de Lima Peixoto, 43 - D.I.A., Aracaju-SE  
Tel.: (79) 2106-9800/2106-9801

vendas@sercore.com.br

CEP 49040-510 | Insc. Est. 27.050.517-2

CNPJ 13.080.676/0001-84 | Insc. Mun. 1992-9

Os artigos assinados são de inteira responsabilidade dos seus autores, não representando, necessariamente, a opinião da Sociedade Médica de Sergipe.

WISH ATALAIA

Incorporação a Preço de Custo



NOVASERGIPE

Soluções de empreendimentos  
para você, investidor.

NEXUS EMPRESARIAL

Associação Pró-Construção



A NS NO  
INSTAGRAM



ACESSE O SITE DO  
WISH ATALAIA



@novasergipe



wishatalaia.com.br



Empresas  
Parceiras:



Projeto  
**IMMOBILE**  
arquitetura

Assessoria Jurídica



Vendas



Contabilidade



# Prestar contas e agradecer é essencial



O triênio 2020-2023 está chegando ao fim. Foram três anos de ações importantes, mesmo tendo uma pandemia no meio, que resultou em restrições e distanciamento social, limitando enormemente o que nossa diretoria havia planejado. Mas foi, principalmente, um período de muito aprendizado. E digo isso de modo muito pessoal, pois as lições assimiladas se estenderam além do associativismo, que é a essência da nossa Sociedade Médica de Sergipe.

Muito do que aprendi dividindo as responsabilidades, alegrias e agruras comuns ao comando de uma entidade são lições para a vida. Nesse sentido, em resumo, reforço a importância de prestar contas aos nossos associados e à sociedade em geral, relatando de forma mais resumida possível as nossas ações, e aproveitando para agradecer pela compreensão, apoio e incentivo para que pudéssemos administrar com lisura, transparência e empenho a mais antiga instituição médica em atividade em nosso Estado, da qual tanto nos orgulhamos.

Na nossa gestão, a Somese reforçou a importância de valorizar o profissional médico. Inclusive, buscamos atrair novos associados, mostrando os benefícios e a relevância de fazer parte dela. Mais: pudemos comprovar a união entre todas as entidades médicas e de outras categorias da área de saúde, como enfermagem, odontologia, farmácia, psicologia, para garantir a vacinação dos profissionais contra o vírus da Covid-19.

Após dois anos de reclusão, realizamos o Furró dos Médicos e concedemos a Comenda Somese a 20 profissionais renomados em duas celebrações: uma pelo Dia do Médico e outra pelo aniversário de 86 anos da entidade, completados neste 2023. Além disso, em 2021, retomamos os tradicionais almoços da Somese e mantivemos nossa **Revista Somese** em funcionamento, com novidades, entrevistas com pessoas importantes, vários articulistas que escrevem sobre assuntos atuais, matérias gerais sobre saúde e muito mais. E tivemos, ainda, o lançamento da quarta e da quinta edições do Guia Médico de Sergipe, divulgando os associados e também não-sócios, além de empresas médicas.

Também reestruturamos a equipe Somese e contratamos pessoal de marketing e informática para divulgar melhor nossas ações, principalmente nas redes sociais. Formamos, ainda, novas parcerias, como o convênio com a Audi Center Aracaju, para aquisição de veículos com descontos para os associados. Além disso, participamos de eventos médicos dentro e fora do Estado, e nos dedicamos a campanhas pela saúde física e mental dos médicos e da população em geral.

Há muito mais a se fazer. Agora, tendo a pandemia de Covid-19 sob controle, é possível somar esforços para realizar eventos mais amplos, como congressos e seminários, por exemplo. Assim, o novo triênio - 2023-2026 -, que se formalizará após as próximas eleições da entidade, em agosto deste ano, sinaliza um novo tempo para a Somese. Um tempo de mais otimismo, de avanços e de muitas realizações.

*Hesmoney Ramos de Santa Rosa*

Presidente da Somese

# Selwa

## UM BOX FORA DA CAIXA

📷 [selvactaju](#)

📍 Coroa do Meio, Aracaju



**BIG  
BOLO**

Bolos, Doces e Salgados

*Uma  
Delícia*

*Coxinha  
de Frango*

Manter congelado

à -12°C ou mais frio.

NÃO RECONGELAR

CONSUMIR ATÉ 3 MESES

500g

DO FREEZER  
PARA O FORNO



**Delivery (79)3219-2018**

Fácil e prático. Já vem pronto! **É só aquecer.**  
Compre nas lojas **Big Bolo** ou nos melhores supermercados.

Todo dia é dia de  
**COXINHA**



# “O contato com o beneficiário é o objetivo principal do Ipesaúde”

Dr. Cláudio Mitidieri, presidente da autarquia estadual, ressalta os desafios, as mudanças realizadas no primeiro semestre e as muitas vantagens oferecidas

POR LAUDICÉIA FERNANDES | FOTOS: FRANCIELLE NONATO

O Instituto de Promoção e de Assistência à Saúde de Servidores do Estado de Sergipe (Ipesaúde) tem nova administração há cerca de sete meses. Cláudio Mitidieri Simões é o responsável por diversas mudanças na autarquia em busca de melhorias. Em essência, o objetivo é melhorar o atendimento e se aproximar do usuário, utilizando-se de inúmeras ações, inclusive por meio das redes sociais.

Nesta entrevista concedida com exclusividade à **Revista Somese**, o médico ginecologista, obstetra e mastologista formado pela Universidade Federal de Sergipe (UFS) comenta sobre os desafios de gerir uma autarquia que presta assistência a 116 mil beneficiários, entre servidores públicos estaduais,



de prefeituras e de câmaras municipais credenciadas, além dos respectivos dependentes.

O profissional apresenta atuações na direção do Centro de Atenção Integral à Saúde da Mulher, na presidência da Sociedade Brasileira de Mastologia / Regional Sergipe (SBM/SE) e diretoria técnica da Maternidade São José, em Itabaiana. É com essa expertise que ele tem feito a diferença no Ipesaúde. “O principal desafio foi – e continua sendo – o financeiro. Os custos assistenciais têm subido muito ao longo do tempo, e a arrecadação não tem acompanhado no mesmo ritmo. Estamos adotando medidas para buscar um equilíbrio econômico”, avalia. A seguir, confira a entrevista na íntegra.

**Revista Somese - Em comparação com os planos de saúde privados, qual o grande diferencial do Ipesaúde?**

**Cláudio Mitidieri -** Quando comparado aos serviços de planos privados, o Ipesaúde permanece sendo o mais

favorável. É inviável para qualquer operadora de saúde assumir ou fazer uma proposta para trazer o benefício para o servidor com estes valores aqui praticados. O custo-benefício da adesão ao Ipesaúde é incomparável



quando se leva em consideração não somente o serviço que é prestado, como também o valor cobrado, que não tem comparação com nenhum outro plano do mercado. Mesmo com o reajuste, o Ipesaúde segue sendo uma alternativa com maior vantagem em relação aos planos comerciais. Considerado um dos operadores mais populares do mercado, o Ipesaúde tem taxa para usuários de 0 a 18 anos com o menor valor, que é de R\$ 155. Pelo Ipesaúde, esta mesma faixa etária paga R\$ 101. Quanto à maior taxa, o valor chega a R\$ 912, enquanto no Ipesaúde o maior valor é de R\$ 581.

**Revista Somese - O Ipesaúde é um gigante que tem uma rede própria e imensa de serviços médicos e odontológicos. Nesse primeiro semestre à frente da entidade, quais têm sido os principais desafios?**

**CM** - O principal desafio foi - e continua sendo - o financeiro. Os custos assistenciais têm subido muito ao longo do tempo, e a arrecadação não tem acompanhado no mesmo ritmo. Estamos adotando medidas para buscar um equilíbrio econômico.

**Revista Somese - Quando o senhor assumiu a presidência do Ipesaúde, em janeiro deste ano, ressaltou a importância de melhorar a imagem da entidade perante a sociedade. O que tem sido feito para que isso ocorra?**

**CM** - Estamos trabalhando arduamente para resolver o problema da Central de Atendimento, investindo no aumento da oferta de profissionais no Centro de Especialidades, com a ampliação da área de atendimento ao beneficiário e reestruturando a perícia médica. Além disso, estamos reformando a unidade do Serviço de Pronto Atendimento (SPA), com o objetivo de oferecer um maior conforto para os nossos pacientes. Estamos reestruturando toda a Diretoria de Relacionamento com os beneficiários e estreitando a comunicação em nossas redes sociais. O contato com o beneficiário é o objetivo principal do Ipesaúde. Fizemos um primeiro evento no Dia Internacional da Mulher e implementamos alguns programas, a exemplo do "Ipes até Você" e o "Mais

“  
**Estamos reformando a unidade do Serviço de Pronto Atendimento (SPA), com o objetivo de oferecer um maior conforto para os nossos pacientes”**

Ipes'. Este último conta com a parceria de empresas locais para ofertar descontos e promoções especiais aos beneficiários do Ipesaúde. Além disso, também desenvolvemos o Programa Preventivo de Saúde Bucal, com ações de promoção e prevenção de saúde bucal nas unidades e blocos de Aracaju (Centros de Reabilitação, Odontológico e Endocrinologia e Diabetes, Blocos de Pediatria, Gestantes e Cardiorrespiratório) e que tem a proposta de ampliação para unidades do interior; Programa de Educação Continuada, com a realização de palestras e capacitações sobre diversos temas; e o Projeto Sala de Espera, com palestras educativas sobre

diferentes assuntos para os beneficiários dos Centros de Reabilitação e de Endocrinologia e Diabetes. Para o segundo semestre, já temos mais uma série de eventos a serem realizados.

**Revista Somese - O Ipesaúde conta com serviços nos Centros de Odontologia, de Reabilitação, de Especialidades Médicas e de Endocrinologia e Diabetes. Foram realizadas melhorias nesses centros no primeiro semestre? Há planos**

**para melhorias ainda este ano ou somente em 2024?**

**CM** - Sim, foram várias as melhorias realizadas nos últimos meses. No Centro de Endocrinologia e Diabetes Luciano Barreto Júnior, foram feitas a ampliação do serviço de curativos para atendimento de pacientes com problemas de pé diabético; redimensionamento da equipe de enfermagem e nutrição; contratação de serviço de monitoramento endocrinológico integral do paciente diabético, do paciente obeso e do paciente com doenças de tireoide. Já no Centro de Reabilitação Maria Virgínia Leite Franco, foram implementadas capacitações para otimização do tratamento fisioterapêutico dos pacientes, otimizando o tempo de permanência em tratamento; a contratação de profissionais fonoaudiólogo e fisioterapeuta; a aquisição dos aparelhos Prancha Ortostática e CPM (Movimentação Passiva Contínua) para otimizar o atendimento de pacientes neurológicos e de pós-operatório; o aumento de profissional da RPG (Reeducação Postural Global) e a ampliação do serviço de DTM (Disfunção Temporomandibular). No Centro de

Especialidades, foi feita a contratação de 42 novos profissionais, entre eles, nove ortopedistas e especialistas em Medicina da Dor, e abertos novos consultórios. Agora, o Centro conta com 50. O Centro Odontológico também contou com a contratação de novos profissionais, chegando a um total de 59 dentistas, e passou a ter 11 consultórios, sendo um de prevenção.

**Revista Somese - Outra proposta do senhor foi a verticalização do atendimento, aumentando a oferta dos serviços próprios e a contratação de mais especialistas. O que já foi feito nesse sentido?**

CM - Desde janeiro deste ano, estamos trabalhando para fortalecer a rede própria do Ipesaúde, que é um dos principais objetivos da gestão. Temos investido muito no aumento do número de profissionais. Contratamos, recentemente, 42 novos especialistas, entre eles, nove ortopedistas para integrar a equipe médica do Centro de Especialidades. Vale destacar que esta unidade conta, agora, com 50 consultórios, e novas especialidades estão sendo ofertadas para os beneficiários, como é o caso da Medicina da Dor. O Centro Odontológico também passou a contar com mais profissionais. Atualmente, são 59 dentistas atuando nas unidades do Ipesaúde da capital e do interior; e 11 consultórios, sendo um de prevenção. Também temos implementado melhorias nas unidades do interior, a exemplo do que ocorreu na unidade de Estância, onde aumentamos o número de especialidades ofertadas. Estamos só no início e, é claro, que ainda há muitas melhorias para serem colocadas em prática.

**Revista Somese - Como está sendo o processo de reformulação da rede credenciada?**

CM - O Instituto está passando por um período de reestruturação organizacional, que inclui a reformulação da rede credenciada. As medidas administrativas que vêm sendo adotadas pela nova gestão visam à reorganização administrativa e operacional, bem como a adequação orçamentária e financeira, e, conseqüentemente, uma melhor prestação de serviços aos beneficiários. Desse modo, visando adequar a rede, está sendo realizado

o credenciamento de alguns prestadores, os quais possuem um prazo contratual de 30 (trinta) dias para a continuidade da prestação dos serviços, tais como: realização de exames e dos atendimentos já agendados, evitando causar transtornos aos beneficiários.

**Revista Somese - Nesses primeiros meses do ano, houve muitas reclamações por parte dos usuários quanto às filas de espera para atendimento. O que está sendo feito para reduzi-las? E quanto à expansão dos atendimentos no interior do Estado?**

CM - Várias iniciativas vêm sendo adotadas com o objetivo de reduzir as filas de atendimento, melhorar o relacionamento e dar maior conforto aos nossos beneficiários. Retomamos o atendimento presencial de marcação de consultas no Centro de Especialidades Médicas, que era uma antiga reivindicação dos beneficiários. O serviço está sendo feito de segunda a sexta, das 7h às 15h45. No entanto, os canais de WhatsApp, Chatbox e telefonia continuam à disposição para quem preferir marcar à distância. Por estes canais, o horário de atendimento é das 7h às

“  
**Várias iniciativas  
vêm sendo adotadas  
com o objetivo de  
reduzir as filas  
de atendimento  
e melhorar o  
relacionamento  
com os nossos  
beneficiários”**

18h, também de segunda a sexta-feira. Com a finalidade de proporcionar maior bem-estar e comodidade aos beneficiários, foram realizadas adequações na Sala de Atendimento, que passou a contar com oito guichês exclusivos de marcações e ocorrências. É um espaço completamente novo, climatizado e tem toda a estrutura de comodidade, tanto para o beneficiário, quanto para o colaborador. O atendimento tem duração média de 5 minutos, podendo se estender mais um pouco, a depender das informações e explicações que os beneficiários precisarem ou se eles vierem agendar consultas para mais de uma pessoa. O atendimento funciona da seguinte maneira: o beneficiário chega às 7h, pega a senha e, se quiser agendar, é verificada a disponibilidade de vagas. Caso não haja mais disponibilidade, ele tem a opção de abrir uma ocorrência e ser contactado por nossa equipe por telefone, informando quando a vaga for disponibilizada.

Quanto à expansão dos atendimentos no interior, esta também é uma meta nossa. No último dia 20 de julho,



realizamos a abertura da unidade de Simão Dias, que vai proporcionar o atendimento dos beneficiários que residem no próprio município ou na região. A Unidade de Simão Dias conta com diversas especialidades médicas, a exemplo de Pediatria, Clínica Médica, Ginecologia e Ortopedia.

**Revista Somese - O prontuário eletrônico, uma necessidade antiga para promover a integração entre a unidade-sede do Ipesaúde com outras áreas da rede, já foi implementado? Caso não tenha ocorrido a implementação, o que falta para que isso ocorra?**

**CM** - É fundamental o uso do prontuário eletrônico, pois diminui o retrabalho e universaliza a informação. Se o beneficiário do Ipesaúde é atendido aqui e, por algum outro motivo vai ao Serviço de Pronto Atendimento (SPA), nosso serviço de urgência, os exames que ele mostrou ao profissional aqui vão ser revistos também no SPA, evitando uma nova coleta de exame e o aumento do custo da assistência, além de melhorar e universalizar o tratamento. Já possuímos esse sistema de Prontuário Eletrônico na nossa unidade, faltando somente a integração com as outras áreas da nossa rede.

**Revista Somese - O “Ipes até Você” é uma importante iniciativa de sua gestão. Quais resultados já têm sido alcançados com a implantação desse projeto?**

**CM** - O Ipesaúde deu início, em maio, ao Programa “Ipesaúde até Você”. A iniciativa tem como objetivo levar para o beneficiário de diferentes órgãos do Estado o conhecimento sobre promoção e orientação à saúde, além de informações a respeito do trabalho desenvolvido pelo Instituto. O programa visa à promoção à saúde e à disseminação dos serviços ofertados pelo Instituto. O “Ipes até Você” é realizado nas secretarias e órgãos do Estado para onde são levados alguns serviços, como atualização da carteira vacinal com a disponibilização das vacinas Influenza, Tríplice Viral (sarampo, caxumba e rubéola), Hepatite B e DT (Difteria e Tétano); aferição de pressão arterial, glicemia capilar e Índice de Massa Corpórea (IMC), marcação de consultas, bem como orientações sobre nutrição e cadastro (adesão, impressão de carteirinhas e de boletos). Na primeira edição do Programa, que é muito bem-aceito e elogiado pelos servidores e colaboradores das secretarias e órgãos, foram atendidas sete secretarias, com assistência a 750 pessoas e 1.410 vacinas dispensadas.

**Revista Somese - A lei que reestrutura o Ipesaúde já vigora desde o dia 30 de junho. Com ela, muitas modificações foram feitas em busca do reequilíbrio financeiro da instituição, o que significa, entre muitas outras questões, o aumento da contribuição do beneficiário. Como o senhor avalia essa reestruturação na consolidação e fortalecimento do Ipesaúde?**

**CM** - A reestruturação teve como objetivo proporcionar um melhor atendimento e estrutura para os nossos beneficiários. Atualmente, o Instituto possui uma sinistralidade de R\$ 1,00 recebido para cada R\$ 3,00 utilizados, no qual o ideal seria para cada R\$ 1,00 recebido R\$ 0,85 gastos. Hoje, esta arrecadação é de R\$ 27 milhões, pela média mensal. Com a reestruturação, o Governo de Sergipe passou a investir cerca de R\$ 14 milhões, o que simboliza um aumento de quase R\$ 5 milhões no valor investido, que atualmente é de R\$ 9 milhões. O Ipesaúde não é um plano de saúde, mas um benefício do Governo do Estado aos servidores e um investimento em sua saúde e na de seus dependentes. Queremos que ele seja autossustentável. E, para fortalecer a autarquia, além do reajuste da alíquota, também estão sendo tomadas medidas administrativas, a exemplo da revisão de rede credenciada e do fortalecimento da rede própria.



CVL

**A sua concessionária  
Peugeot em Sergipe!**



PEUGEOT

CVL



**A CVL com toda sua  
credibilidade e tradição de  
22 anos de mercado agora  
também é Peugeot!**

**79 98134 9298 | (79) 3179-0700  
Av. Eng. Gentil Tavares, 729 -  
Getúlio Vargas, Aracaju - SE**



**CVL**



# FOCOS de Ausculta

## Sobrames/SE em ação

O 29º Sarau Temático da Sobrames Sergipe entrou no mundo da seresta, apresentando clássicos imortais da MPB. O sarau aconteceu em 12 de maio, no Restaurante Varanda, do late Clube de Aracaju. Além dos cantores médicos e convidados, o evento contou com a presença da banda Sobrames. Duas atrações abrilhantaram a festa: o grupo Dom José do Ban e seus Chorrões e o Duo Vieira, que fez um pocket-show especial após o sarau.



Ascom Sobrames/SE

## Sindimed/SE ganha ação no STF

O ministro do Supremo Tribunal Federal (STF), Edson Fachin, manteve, no dia 11 de maio, a decisão já dada pelo Tribunal de Justiça do Estado de Sergipe (TJ/SE), através do desembargador Ruy Pinheiro, em Mandado de Segurança ingressado pelo Sindicato dos Médicos do Estado de Sergipe (Sindimed/SE). A ação foi impetrada em novembro do ano de 2015 contra o Estado de Sergipe. O processo foi instaurado em virtude do pagamento dos salários em atraso dos servidores públicos estaduais.

Ascom ASM



## Médicos pesquisadores da UFS foram homenageados na Somese

A Academia Sergipana de Medicina (ASM), a Sociedade Médica de Sergipe (Somese) e a Sociedade Brasileira de Médicos Escritores / Regional Sergipe (Sobrames/SE) realizaram, no dia 7 de junho, no auditório da Somese, sessão conjunta para homenagear os professores da Universidade Federal de Sergipe (UFS) incluídos no ranking do AD Scientific Index 2023, como pesquisadores de influência mundial. Do Departamento de Medicina, foram homenageados os médicos Amélia Ribeiro de Jesus, Antônio Carlos Sobral Sousa, Manoel Hermínio de Aguiar Oliveira e Roque Pacheco de Almeida, que receberam diplomas de Moção de Aplausos. Além deles, mais 19 pesquisadores foram homenageados.

## Resiliência é o tema da sétima antologia Sobrames/SE

Foi dada a largada para a produção de “Resiliência”, sétima antologia da Sociedade Brasileira de Médicos Escritores / Regional Sergipe (Sobrames/SE). Os médicos escritores interessados em participar tiveram até o dia 31 de julho para a entrega dos trabalhos. Nesta edição, o médico escritor homenageado será o Dr. Rômulo Silva. O lançamento vai ocorrer em 20 de outubro, em comemoração pelo Dia do Médico.



Reprodução

Arquivo Pressaol



## Jorge Carvalho lança novo livro

Na tarde de 13 de julho, foi realizado o lançamento do “Memórias do Jornalismo e da Coluna Social: das Lunetas do Lord Gil ao @Luxoaju” (Editora Criação), de autoria do escritor Jorge Carvalho do Nascimento. Dr. Hesmoney Santa Rosa, presidente da Sociedade Médica de Sergipe (Somese), foi prestigiar o autor na noite de autógrafos realizada no Museu da Gente Sergipana, no Centro de Aracaju.



## Someses participa da 14ª edição do Enem

Brasília, no Distrito Federal, foi a sede do Encontro Nacional das Entidades Médicas (Enem) 2023. A 14ª edição do evento, que debateu as diretrizes da medicina para os próximos anos, aconteceu nos dias 29 e 30 de junho com representantes da Associação Médica Brasileira (AMB), do Conselho Federal de Medicina (CFM), da Federação Nacional dos Médicos (Fenam) e da Federação Médica Brasileira (FMB). A Sociedade Médica de Sergipe (Someses) foi representada pelo presidente da entidade, o médico Hesmoney Santa Rosa.

## Dr. William Soares ministra palestra na Clinradi

A Academia Sergipana de Medicina (ASM) promoveu importante palestra na noite de 10 de julho deste ano. Ministrada pelo presidente da entidade, o médico oncologista William Eduardo Almeida Soares, a palestra teve como tema “Estratégias para combater um poderoso inimigo” e foi destinada a profissionais e estudantes de Medicina. O evento aconteceu na Clinradi, localizada na Avenida Antônio Carlos Leite Franco, 500, no Bairro Jardins.



## São Paulo recebe a XI Jornada Nacional da Sobrames

Prepare-se para viajar a São Paulo. Vai acontecer, de 26 a 28 de outubro deste ano, na sede da Associação Médica Brasileira (AMB), a XI Jornada Nacional da Sociedade Brasileira de Médicos Escritores (Sobrames). Será o primeiro evento nacional e presencial pós-pandemia. As sessões literárias acontecerão na sede da AMB. Mais informações poderão ser obtidas pelo e-mail sobramesp21@gmail.com.

## Governo Federal retoma Programa Mais Médicos

O Governo Federal retomou o Mais Médicos para o Brasil, com a abertura de 15 mil novas vagas. Até o final de 2023, serão 28 mil profissionais fixados em todo o país, principalmente nas áreas de extrema pobreza. Com isso, mais de 96 milhões de brasileiros terão a garantia de atendimento médico na atenção primária, porta de entrada do Sistema Único de Saúde (SUS). “O Mais Médicos voltou para responder ao desafio da presença de médicos nos municípios mais distantes dos grandes centros e nas periferias das cidades”, disse Nísia Trindade, ministra da Saúde.



## Isadi é espaço pioneiro no Estado para desenvolvimento infantil



Chegou a Sergipe o Instituto Sergipano de Autismo e Desenvolvimento Infantil (Isadi). O espaço inovador, seguro e pioneiro no Estado foi idealizado por Tainara Amorim, psicóloga e supervisora ABA (que significa Análise do Comportamento Aplicada, do inglês Applied Behavior Analysis), uma profissional que dedicou toda a carreira ao desenvolvimento infantil. O espaço foi elaborado para ultrapassar as barreiras limitantes do consultório, contando com ambientes que simulam contextos e lugares onde as crianças poderão ter vivências para criarem repertórios de comportamento. O instituto fica localizado na Avenida Gonçalo Prado Rollemberg, nº 426 A, no Bairro São José.

## Vem aí o 27º Congresso Brasileiro de Reprodução Assistida

Aracaju será a sede do próximo evento anual nacional da Associação Brasileira de Reprodução Assistida (SBRA). Trata-se do 27º Congresso Brasileiro de Reprodução Assistida, a ser realizado de 30 de agosto a 2 de setembro deste 2023, no Centro de Convenções AM Malls. “Durante quatro dias, a capital de Sergipe será palco de uma vasta rede de trocas de experiências entre experts de todo o Brasil e do exterior”, explica o médico especialista Dr. George Hamilton Caldas Silveira, presidente do evento.

## Paralisação da Fundação Hospitalar de Saúde

Os servidores da Fundação Hospitalar de Saúde (FHS) paralisaram as atividades no dia 23 de junho. Um ato foi realizado em frente ao Hospital de Urgências de Sergipe (Huse) “Governador João Alves Filho”, em Aracaju. A categoria cobra estabilidade dos servidores, após um acordo judicial feito em 2018 para extinção da fundação. Através da Secretaria de Estado da Saúde (SES), o governo já havia informado que não há riscos de demissão e que apresentará propostas para substituição do modelo de gestão para garantir o quadro de pessoal. Em outubro de 2018, o governo estadual sancionou uma lei garantindo a estabilidade.

## Vantagens e benefícios para quem ingressar no Mais Médicos

Para reduzir a rotatividade e garantir a continuidade da assistência à população, o Programa Mais Médicos, do Governo Federal, traz mais oportunidades educacionais em 2023. Assim, o médico que participa do programa, selecionado por meio de edital, poderá fazer especialização e mestrado em até quatro anos. Os profissionais também passarão a receber benefícios, proporcional ao valor mensal da bolsa, para atuarem nas periferias e regiões mais remotas.

# Federase empossa nova diretoria

Entidade que representa os hospitais filantrópicos de Sergipe tem a Dra. Débora Leite como atual presidente

A nova Diretoria da Federação das Santas Casas de Misericórdia, Hospitais Filantrópicos e Entidades de Filantropia e Beneficência do Estado de Sergipe (Federase) foi empossada para o triênio 2023/2026. A cerimônia de posse aconteceu no dia 6 de junho deste ano, no Museu da Gente Sergipana, em Aracaju. A médica pediatra e neonatologista Débora Leite e a advogada Carolina Teixeira assumem como presidente e vice-presidente, respectivamente.

Atualmente, a Dra. Débora Leite preside a Associação Aracajuana de Beneficência (AAB) e também é responsável pela direção-geral do Hospital e Maternidade Santa Isabel (HMSI). Já Carolina Teixeira representa o federado Hospital São José. Completam a nova direção da Federase os seguintes nomes: Glícia Fontes, do Hospital São Luiz Gonzaga, em Itabaianinha (diretora administrativa); Marcela Phiton, do Hospital de Cirurgia, em Aracaju (diretora jurídica); Jardel Mirermayer, do Hospital Amparo de Maria, em Estância (diretor financeiro); e Márcia Guimarães, também do Hospital de Cirurgia, na capital sergipana (diretora de Relações Institucionais).

A Federase é de suma importância para a promoção da saúde em Sergipe. Ao todo, os hospitais filantrópicos em Sergipe possuem 1.085 leitos, sendo 82,48% deles destinados ao atendimento da população através do Sistema Único de Saúde (SUS). Além disso, foram responsáveis,

apenas em 2022, por mais de 107 mil procedimentos, entre clínicos e cirúrgicos.

As instituições que compõem a Federação são: de Aracaju, Hospital e Maternidade Santa Isabel, Hospital São José e Hospital de Cirurgia; Hospital Nossa Senhora da Conceição (Lagarto); Hospital Amparo de Maria (Estância); Hospital São Pedro de Alcântara (Capela); Hospital Nosso Senhor dos Passos (São Cristóvão); Hospital São Luiz Gonzaga (Itabaianinha); e Hospital e Maternidade Zacarias Júnior (Lagarto).

## Presenças

Participaram da cerimônia de posse Dr. Hesmonei Ramos de Santa Rosa, presidente da Sociedade Médica de Sergipe; Walter Gomes Pinheiro Júnior, secretário de Estado da Saúde; Wanessa Barboza, secretária municipal da Saúde, representando a Prefeitura de Aracaju; Daiane Oliveira, vice-presidente do Conselho dos Secretários Municipais de Saúde dos Municípios de Sergipe; Dannel Alves Costa, presidente da Ordem dos Advogados do Brasil / Seccional Sergipe (OAB/SE); Manoel Cabral Machado Neto, procurador Geral de Justiça; os deputados estaduais Cristiano Cavalcante e Lidiane Lucena; Silvano Mamlak, prefeita de Capela e vice-presidente da Federação dos Municípios do Estado de Sergipe, dentre outras autoridades. (Com informações da Ascom/HMSI).



Majoritariamente composta por mulheres, a nova diretoria da Federase, agora presidida pela médica Débora Leite (de calça branca), representará Sergipe em nível nacional por três anos



# PRÉCAJU

**04/11 SÁBADO**

**05/11 DOMINGO**



ÓBARIJO SAULO



VUMBORA BELL MARQUES



PIPOCA TOMATE



VUMBORA BELL MARQUES



VILLAGE IVETE SANGALO



VIM COM O GIGANTE LEO SANTANA



LARGA O RINHO CLAUDIA LETTE



DAQUELE JEITO XANODY HARMONIA



PIPOCA DAS CAJURANAS KIKO CHICABANA



PIPOCA DA FM SERGIPE LIENE SHOW E LUANZINHO



PIPOCA DO CANGARUJO ELÉTRICO LUIZ CALDAS



PIPOCA DA FM SERGIPE CIO NATUREZA



Esportes da Sorte



flexmídia

# camarote CAJU



**03/11 SEX**  
A PARTIR DAS 19H

FRISILLA CAROLYNNE  
DURVAL LELYS  
DJ PEDRO SAMPAIO  
TIMBALADA  
GRUPO 07/NOVE



**04/11 SAB**  
A PARTIR DAS 17H

MAYSA REIS  
ALEXANDRE PEIXE  
É O TCHAN  
MATHEUS FERNANDES  
PARANGOLE  
GRUPO 07/NOVE



**05/11 DOM**  
A PARTIR DAS 17H

QUINTO ROUND  
RAFA E PIPO  
DENNIS  
MATHEUS E KAUAN  
GRUPO 07/NOVE



Esportes da Sorte



flexmídia

# ESPAÇO UNIVERSITÁRIO



## A medicina ganha nova profissional em Sergipe

Aracaju tem mais uma médica no pedaço. A jovem Aglaé Travassos Albuquerque acaba de concluir o curso de Medicina pela Universidade Tiradentes (Unit). Ela não cabe em si de contentamento diante da realização do grande sonho de se graduar na ciência de Hipócrates. A colação de grau acontecerá no mês de agosto. Agora é hora de celebrar essa grande conquista com os familiares, amigos e, claro, com os novos médicos, companheiros de caminhada, que também estão se formando com ela. Parabéns, Aglaé!



## Enade vai avaliar os rendimentos dos estudantes que se graduaram

Realizado anualmente pelo Instituto Nacional de Estudos e Pesquisas Educacionais Anísio Teixeira (Inep), o Exame Nacional de Desempenho de Estudantes (Enade) é um dos componentes do Sistema Nacional de Avaliação da Educação Superior (Sinaes). As inscrições do Enade 2023 começaram no dia 27 de junho e terminam no dia 31 de agosto. O exame avalia o rendimento dos estudantes que concluíram cursos de graduação em relação aos conteúdos programáticos previstos nas diretrizes curriculares e o desenvolvimento de competências e habilidades necessárias ao aprofundamento da formação geral e profissional. Nesta edição, participarão do Enade alunos dos diversos cursos de bacharelado da Universidade Tiradentes, entre eles, o de Medicina.



## Semana de Acolhimento no Campus de Lagarto

O ano letivo 2023 do Campus de Lagarto da Universidade Federal de Sergipe (UFS) começou no dia 17 de julho com a abertura da 13ª Semana de Acolhimento (SALag). O evento, voltado para a recepção dos calouros, continuou até o dia 21, com palestras, mesas-redondas e oficinas para os novos discentes conhecerem a estrutura e o funcionamento do primeiro ano letivo. O Campus de Lagarto tem o curso de Medicina, além de outros da área de saúde. Durante o primeiro ano letivo, os discentes de todos os cursos têm aulas juntos no Departamento de Educação em Saúde.



NOVOS MODELOS EM TECIDOS DA LINHA HOSPITALAR



VISITE NOSSO INSTAGRAM E CONFIRA OUTROS MODELOS  
@jalekoscia

Av. Gonzalo Prado Rollemberg, s/sgo - Bairro São José  
(79) 9.9854-4576 | 3211-1800  
Av. Hermes Fontes, s/sgo B. Luzia  
(79) 9.9922-6271  
jalekoscia@gmail.com | www.jalekoscia.com.br





## Estudante de Medicina da Unit faz atividades do internato em Portugal

Maria Elisa Sobral Vila Nova de Carvalho Vieira, estudante do curso de Medicina da Universidade Tiradentes (Unit), passou um mês e meio desenvolvendo atividades do internato na área de Saúde da Mulher na Universidade do Porto, em Portugal. A ida para o exterior foi possível por meio do Programa de Mobilidade Acadêmica (ProMai) da Unit, que proporciona a oportunidade de estudar em renomadas Instituições de Ensino Superior (IES) fora do Brasil. “Foi tudo maravilhoso. Uma experiência única de crescimento profissional, acadêmico e pessoal. Recomendo fortemente a todos que tiverem essa oportunidade que aproveitem ao máximo, pois realmente mudou a minha vida”, declara.

## Alunos da UFS fazem 12º Trote Solidário 1

Os estudantes da turma 114, do curso de Medicina da Universidade Federal de Sergipe (UFS), participaram do 12º Trote Solidário. Promovido pela disciplina Anatomia, ministrada pelo Prof. Dr. José Aderval Aragão, que já foi presidente da Sociedade Médica de Sergipe (Somesse), o trote já acontece há seis anos e, até hoje, arrecadou 6 toneladas de alimentos não-perecíveis. Na edição ocorrida nos dias 22 e 23 de junho deste ano, foi recolhida meia tonelada de donativos.

## Alunos da UFS fazem 12º Trote Solidário 2

Os alimentos arrecadados foram entregues no dia 30 daquele mês, à Associação de Apoio ao Adulto com Câncer do Estado de Sergipe (AAACASE), Casinha de Jesus e Grupo Espirita Trabalhadores do Bem. A entrega foi feita na sede da AAACASE com a participação dos universitários João Gabriel da Costa Pinto, Samara Paulina Soares Barbosa Silva, Gabriel Oliveira Teixeira Lyra, José Carlos Merino Macias Neto, Carolina Vieira Rios Basto, Thainá Alves da Silva Fernandes, Beatriz Andrade Silveira e Ana Marcela Ribeiro Rodrigues.

**Nossa meta  
É o seu bem  
estar**

**Vital  
CURATIVOS**

**TRATAMENTO DE FERIDAS**

- Queimaduras
- Úlceras
- Pé diabético
- Curativos cirúrgicos

**TECNOLOGIAS UTILIZADAS**

- Laser
- Pressão Negativa
- Ozônio
- Curativos bioativos e interativos

**Nossos Convênios**  
Petrobras, Assec, Casse, Cassind, Asap e outros

Responsável Técnica - Enfa. Inês D'Ávila

Av Jorge Amado, 1466  
São José - Aracaju - SE  
Tel.: 79 98844-5052  
CEP: 49015460

# Aracaju é sede do 1º Seminário Sergipano de Direito Médico

Objetivo foi disseminar o estudo do Direito Médico no Estado, fortalecendo e possibilitando maior viabilidade sobre o assunto

O 1º Simpósio Sergipano de Direito Médico aconteceu no dia 27 de maio, no auditório do Conselho Regional de Medicina de Sergipe (Cremese). O evento, promovido pela Comissão de Direito Médico e Saúde da Ordem dos Advogados do Estado de Sergipe (OAB/SE), em parceria com a Escola Superior de Advocacia (ESA) e o Cremese, foi destinado a advogados, médicos, estudantes de Direito e Medicina.

Com o objetivo de disseminar o estudo do Direito Médico no Estado de Sergipe, o evento embrionário plantou a semente para que um ambiente de estudo e fortalecimento da especialidade seja viabilizado. Tanto que trouxe temas essenciais à publicidade médica; aos aspectos legais e bioéticos em cuidados paliativos; sobre os documentos médicos e suas repercussões jurídicas; além do ato médico, a perícia médica e o olhar do Poder Judiciário.

Estiveram presentes no encontro Carolina Teixeira, presidente da Comissão de Direito Médico e Saúde da OAB Sergipe; Yuri Lobão, advogado e especialista em Direito Médico; o médico e reumatologista Denisson Silva; Breno Messias, vice-presidente da Comissão de Direito Médico e Saúde da OAB/SE; a médica e cirurgiã plástica Madeleine Ramos; a médica e pediatra Taís Murta; a advogada Heloísa Guimarães, membro da Comissão de Direito Médico e Saúde; Gustavo Melo, especialista em Medicina do Trabalho; a advogada e especialista em Direito Público Laira Andrade; Anselmo Oliveira, juiz de Direito do Tribunal de Justiça de Sergipe (TJ/SE); a médica Rosa Amélia Dantas, doutora em Saúde Pública; além de Marcela Pithon, professora e juíza suplente do Tribunal Regional Eleitoral de Sergipe (TRE/SE).



Fotos: Ascom ESA

Evento teve temas essenciais à publicidade médica, ao ato médico, à perícia médica e muito mais



Diversos especialistas participaram do seminário que abordou a relação da área médica com o Direito

# Os condomínios mais modernos possuem **Gás Natural Sergas**

Conforto, praticidade e segurança para a sua vida.



## Benefícios

- ✓ Abastecimento contínuo e sem estocagem, sem o risco de faltar
- ✓ Tarifa regulada e sem taxa mínima
- ✓ Pague apenas o que consumir
- ✓ Mais seguro
- ✓ Menos poluente
- ✓ Mais leve que o ar, dissipando-se facilmente em ambientes ventilados
- ✓ Aproveitamento do espaço central de gás para outras utilidades

## Aplicações



### Fornos e fogões

Cozinhar com gás natural encanado é mais seguro e prático;



### Piscinas

Com o gás natural, o aquecimento da água é possível em qualquer época do ano, de forma prática e econômica;



### Churrasqueiras

Com o gás natural, fica mais fácil fazer churrasco, sem fumaça ou sujeira;



### Aquecedores de água

Instalados na área de serviço, geram água quente para chuveiros, duchas e torneiras;



### Manutenção

Mais simples e prática, uma vez que o gás natural Sergas possui uma queima limpa, com menor emissão de resíduos,

## A conversão



### A REDE DE RUA É INTERLIGADA ATÉ A ENTRADA DO CONDOMÍNIO.

A Sergas instala uma estação de regulagem e medição para diminuir a pressão do gás natural vindo da rede urbana e medir, apenas, o gás consumido.

Em seguida, é feita a preparação da rede interna de gás até os pontos de consumo.

A tubulação interna pode ser a mesma utilizada pela rede anterior de GLP.



# Dr. Henrique Batista e Silva é eleito correspondente nacional da ANM

Médico sergipano, com 53 anos de carreira, será empossado na Academia Nacional de Medicina em dezembro deste ano

Fazer parte da Academia Nacional de Medicina (ANM) é um privilégio. E, para os sergipanos, é motivo de orgulho ter Dr. Henrique Batista e Silva como correspondente nacional da mais antiga instituição médica do Brasil com seus quase 200 anos em atividade. O médico, que atualmente é secretário geral da Sociedade Médica de Sergipe (Some-se), foi eleito no dia 18 de maio deste ano e será empossado no novo cargo no dia 8 de dezembro, na sede da entidade, no Rio de Janeiro.

A indicação para o cargo, que é vitalício, foi feita pelo próprio Francisco José Barcellos Sampaio, atual presidente da ANM. Ciente da carreira exitosa de Dr. Henrique Batista e da importante colaboração dele por quase duas décadas no Conselho Federal de Medicina (CFM), Dr. Francisco Sampaio o convidou a tentar a eleição. O convite foi feito especialmente após ele saber do apreço que dividem pelo médico Paulo de Figueiredo Parreiras Horta, ex-membro da Academia Nacional de Medicina, cujo legado faz parte da história da saúde de Sergipe e do País.

Aliás, é sobre ele que Dr. Henrique, que está prestes a fazer 80 anos, assina o livro “Parreiras Horta. Vida e Obra. Pioneiro da medicina científica em Sergipe”, cuja apresentação é assinada pelo presidente da ANM. A publicação pelo Conselho Federal de Medicina (CFM) é deste ano e será lançada em breve, pois já está em processo de impressão. Detalhe: na Academia Sergipana de Medicina (ASM), Dr. Henrique Batista ocupa a cadeira de número 31, cujo patrono é Parreiras Horta.

Vale ressaltar que, de Sergipe, o primeiro a integrar a ANM foi o estanciano José Lourenço de Magalhães, que assumiu a presidência da entidade nos anos de

Em 1963, o então adolescente Henrique Batista recebeu o diploma do Ginásio das mãos da radialista Ana Gardênia, da Rádio Difusora de Sergipe



Dr. Garcia Moreno entregou o diploma de médico ao jovem Henrique Batista no dia 18 de dezembro de 1970



No baile de formatura, Dr. Henrique Batista estava acompanhado da assistente social Lúcia Matos e Silva com quem se casou



Dona Lúcia e Dr. Henrique receberam o cardiologista José Augusto Barreto e a esposa Ceíça Barreto durante a posse dele como acadêmico da ASM em 2001

1895 e 1896. Agora, Dr. Henrique se torna o primeiro sergipano a assumir o cargo de correspondente nacional. “Sinto-me bastante feliz e prestigiado por ter recebido o convite para fazer parte da Academia Nacional de Medicina. Foi um reconhecimento ao meu trabalho no Conselho Federal. Trata-se de um título muito importante, porque passo a ser representante da ANM no Estado. Em todas as solenidades que cabem instituições médicas, eu passarei a me apresentar, falando em nome dessa tão importante instituição”, ressalta.

### Como tudo começou

Aracajuano de nascimento, Henrique Batista e Silva veio ao mundo no dia 7 de novembro de 1943. É fruto da união do sargento da Polícia Militar, Abdias Batista e Silva, e de Dona Carmelita Barbosa da Silva, que o pariu em casa, na Rua Estância, no Centro da capital sergipana.

Quando criança, estudou o Primário em duas instituições públicas: a Escola Dr. Oscar Nascimento, no Bairro 18 de Forte, cujo nome homenageava um médico; e a Escola Prof. Valquiro Correia Lima, na Rua Laranjeiras. Depois, fez prova de admissão para estudar o Ginásio no Colégio Estadual de Sergipe, hoje denominado Colégio Estadual Atheneu Sergipense.

Já adolescente, estudou na Escola Agrotécnica Benjamin Constant, hoje Instituto Federal de Sergipe (IFS), onde se graduou em Técnico em Agricultura no ano de 1963. Também fez o curso preparatório para Técnico em Laticínios no Instituto de Laticínios Cândido Tostes, em Juiz de Fora (MG), o que possibilitou ele trabalhar como técnico em agricultura na extinta Cooperativa Sergipana de Laticínios (CSL).

O desejo de ser médico, por sua vez, surgiu de maneira natural, sem a influência de terceiros. Então, em 1964, o então jovem Henrique decidiu fazer um curso pré-vestibular, onde tinha como professores grandes nomes da medicina sergipana, a exemplo de Fedro Portugal, Eduardo Garcia e Caetano Quaranta. Nessa época, conheceu Dr. José Augusto Soares Barreto, grande personalidade médica do Estado. “Ele me deu alguns livros. Foi um anteparo, um referencial”, afirma. Henrique Batista começou a cursar Medicina em 1965 e se formou em 1970 pela Faculdade de Ciências Médicas de Sergipe.

### Vasto currículo

Segundo Dr. Henrique, o período passado em terras cariocas foi muito importante para o crescimento pessoal e profissional dele. Foram cerca de dois anos e meio em que garantiu o sustento da mulher e dos filhos, dividindo as horas de trabalho entre os plantões do Hospital de Andaraí e as atividades de ensino no Hospital da Santa Casa de Misericórdia.



**No registro, Dr. Henrique com todos os membros da Academia Sergipana de Medicina durante a posse dele**



**Em 2001, Dr. Henrique com as colegas Rosa Cardoso, Sônia Marcena, Célia Souza, Sônia Santana, Júlia Oliveira e Lenita Carvalho durante celebração da Somese pelo Dia do Médico**

Nesse período, obteve o grau de Mestre em Cardiologia pela Universidade Federal do Rio de Janeiro (UFRJ) e de Especialista em Cardiologia pela Associação Médica Brasileira. Completando a formação, fez Especialização em Bioética pela Faculdade de Medicina da Universidade do Porto, em Portugal, através do convênio com a Faculdade de Medicina do Porto e o Conselho Federal de Medicina (CFM).

Aposentado do Ministério da Saúde e professor aposentado da Universidade Federal de Sergipe há quase dez anos, Dr. Henrique ministrou a disciplina de Fisiologia Humana do Departamento de Anatomia e Fisiologia entre os anos de 1974 e 1978. Depois disso, tornou-se professor das disciplinas de Medicina Interna e Cardiologia do Departamento de Medicina Interna. Inclusive, foi o primeiro professor da disciplina Introdução à História da Medicina no período de 1993 a 2004.

Também traz no currículo atuações como subchefe e chefe do Departamento de Medicina da UFS; diretor do Centro de Ciências Biológicas e da Saúde da UFS; secretário adjunto da Secretaria de Estado da Saúde de

Sergipe; e presidente da Fundação Estadual de Saúde do Estado de Sergipe. Além disso, foi idealizador e coordenador do “Grupo de Hipertensos do Centro de Saúde “Dr. Francisco Fonseca” da Secretaria da Saúde do Município de Aracaju em convênio com o Departamento de Medicina da UFS; diretor do Hospital Universitário da UFS e presidente do Conselho Regional de Medicina de Sergipe (Cremese).

## Associativismo e ética

Ressalte-se, aliás, a importante colaboração de Dr. Henrique ao associativismo tanto em nível estadual quando nacional. Ele é membro efetivo da Academia Sergipana de Medicina (ASM); da Sociedade Sergipana de Cardiologia (SSC); Sociedade Brasileira de Médicos Escritores - Regional Sergipe (Sobrames/SE); Sociedade Brasileira de História da Medicina (SBHM); e Sociedade Brasileira de Cardiologia (SBC).

Além disso, é conselheiro do Conselho Regional de Medicina de Sergipe desde 2004. Foi conselheiro do Conselho Federal de Medicina (1º secretário - 2006-2009) e secretário geral do CFM no período de 2009 a 2019. Atualmente, é membro das câmaras técnicas de Cardiologia e Doenças Raras, e das comissões de Bioética e Humanidades Médicas do CFM. Destaque para a atuação como presidente da Somese entre os anos de 1999 e 2002.

## Homenagens

Diante de uma carreira tão profícua, recebeu honrarias como professor homenageado em várias turmas do curso de Medicina da UFS e, inclusive, foi paraninfo na turma em que a filha Vanessa Matos e Silva Monte, que é ginecologista, se formou. Também recebeu homenagens de diversas entidades, como a própria Somese, a Associação Médica Brasileira (AMB) e muitas outras.

Entre as homenagens mais recentes, está a Moção de Aplausos concedida pela Academia Sergipana de Medicina, por decisão unânime da Diretoria, que destacou o fato como grande orgulho para a Medicina sergipana. Além disso, no dia 27 de junho deste 2023, quando a Sociedade Médica de Sergipe completou 86 anos, Dr. Henrique foi agraciado com a Comenda Somese, a mais alta honraria daquela instituição.

E não para por aí. A experiência médica o credenciou a enveredar pelos escritos. Aliás, são inúmeros os trabalhos publicados, como o artigo “Ecocardiograma na Doença de Chagas”, apresentado no XXXIII Congresso Brasileiro de Cardiologia, em 16 de julho de 1988, em Porto Alegre (RS); o livro “Controle da Hipertensão Arterial - Uma proposta de integração”, e muitos artigos mais.



Também escreveu para várias antologias da Sobrames/SE, enfocando questões que envolvem a ética médica. “A minha grande descoberta da medicina foi, além desses conhecimentos tecnológicos e científicos, a maneira de abordar o paciente. A parte da ética e da humanização, o humanismo da medicina, que não pode se perder. Esse é o grande referencial da minha vida atual”, avalia.

## Vida pessoal

Dr. Henrique Batista tem uma bela história com a assistente social Lúcia Maria de Matos e Silva, iniciada como um amor de Carnaval nos idos de 1962. São, portanto, mais de seis décadas de uma união embasada no respeito e no companheirismo. “O que mais chama atenção, apesar de tantos percalços que tivemos, é o amor que sinto que ele tem por mim. Isso eu sei. Por mais que existam confusões, brigas de vez em quando, continuo achando que ele me ama do mesmo jeito”, diz com olhar apaixonado.

Casados desde 1965, quando Dr. Henrique estava iniciando a faculdade, eles tiveram três filhos: o primogênito César Henriques Matos e Silva (arquiteto urbanista), Fábio Ribas Matos e Silva (oftalmologista) e Vanessa Matos e Silva Monte (ginecologista). O primeiro filho, inclusive, é diretor do Campus Laranjeiras da Universidade Federal de Sergipe.

O médico também destaca o carinho especial pelo genro Roberto Vilas Boas Monte e pela nora Cláudia Cristina de Aragão Andrade Ribas, carinhosamente chamada de Tininha. E não poderia esquecer as cinco netas pelas quais nutre um amor sem medida: Luísa, Laura, Nina, Luíza e o anjinho Lara. Elas completam a família que norteia os passos e as conquistas de Dr. Henrique, fortalecendo-o e revigorando-o no auge de quase oito décadas de existência.

### FICHA TÉCNICA:

Coordenação e produção: Clóvis Munaretto

Texto: Laudicéia Fernandes

Fotos: Roberto Trindade / Arquivo Pessoal – Edição fotográfica: Roberto Monte

**1 – O pequeno Henrique com quase 4 anos ao lado do irmão Humberto, de 2 anos. 2 – Dona Lúcia Matos e Silva com os filhos César Henriques e Fábio ainda pequenos na formatura de Dr. Henrique Batista. 3 – O casal com os três filhos – Vanessa, César e Fábio – no Jardim Botânico quando moravam no Rio de Janeiro. 4 – Durante um Natal recente com a extensa família, base e fomento para todas as conquistas de Dr. Henrique. 5 – Dona Lúcia e Dr. Henrique brindam à história de amor deles que já dura mais de 60 anos.**



# Familiares, amigos e médicos parabenizam Dr. Henrique Batista



"Ao meu querido amor e companheiro de todas as horas. Parabéns por todos os sucessos conquistados em sua vida, tanto na medicina quanto nas conquistas de títulos e no amor aos seus pacientes. Esses sucessos são, também, meus e de nossos filhos maravilhosos, dos quais nasceram netas que muito nos orgulham."

**Lúcia Maria Matos e Silva,** assistente social, esposa e companheira de vida há mais de 60 anos



"Em diversos momentos da minha vida, meu pai esteve presente. Em uma das minhas primeiras fotos, ele me segura em cima de sua lambreta. Um tempo depois, me levou para jogar futebol no Aterro do Flamengo [no Rio de Janeiro] junto com meu irmão Fábio. Anos mais tarde, me acompanhou para fazer as provas do vestibular em Salvador [BA] e como esteve presente também na minha posse como professor na UFS [Universidade Federal de Sergipe]. Obrigado, meu pai! Te amo por fazer parte e seguir junto comigo!"

**César Henriques Matos e Silva,** filho e arquiteto urbanista



"Nunca fui um adepto da adoxografia, especialmente, quando o assunto se trata de enaltecer alguém de valor. Prefiro, sim, o elogio simples, puro, sincero e merecido. Faz bem para quem o recebe e melhor ainda para quem o faz! Para tanto, alegria-me repetir Aristóteles: "A grandeza não consiste em receber honras, mas em merecê-las". E você, meu dileto confrade Henrique Batista, fez por merecer todo o nosso respeito e admiração por tudo o que fez em prol da medicina sergipana. Bendito seja, venturoso amigo!"

**Dr. William Eduardo Nogueira Soares,** presidente da Academia Sergipana de Medicina (ASM) e amigo



"Pai, uma palavra tão curta, mas, ao mesmo tempo, tão forte. Minha primeira noção de quem eu realmente era foi quando as pessoas perguntavam desde pequeno com grande admiração: "Você é o filho de Dr. Henrique?". Esse, talvez, seja o primeiro elogio que recebi nesta vida, e sou muito orgulhoso disso. Pai, você é merecedor de todas as homenagens. Você é um vencedor. E sou um privilegiado por ser seu filho, o filho que te ama muito."

**Fábio Ribas Matos e Silva,** filho e médico oftalmologista



"Querido amigo Dr. Henrique Batista e Silva, parabéns por ter sido meritariamente eleito correspondente nacional em Sergipe da Academia Nacional de Medicina. É um ser humano extraordinário em tudo que versa. É um profissional com uma alma ética, bondosa e científica, bem como uma sapiência sem tamanho. Médico do coração e do sentir, como meu pai, José Augusto Soares Barreto. É nosso amigo familiar, admirado sem medida. Seu ser é coletivo e movimenta a História da Saúde em Sergipe, no Brasil e no inominável da arte de cuidar sempre. Gratidão ao senhor e à sua família por fazerem parte da identidade sergipana de forma tão elevada."

**Dr. Ricardo Azevedo Barreto,** psicólogo, psicanalista e amigo



"Dr. Henrique Batista, meu pai, você merece toda homenagem pelo médico humano e apaixonado pelo que faz, pela medicina do corpo e da alma! Eu cresci num ambiente que fez despertar que eu também amava tudo aquilo. Por isso, hoje, eu também sou médica. Obrigada, pai, por me mostrar o quão apaixonante é a beleza da medicina. Minha inspiração é você!"

**Vanessa Matos e Silva Monte,** filha e médica ginecologista



"O Prof. Henrique Batista e Silva, sergipano incansável, muito tem contribuído para a medicina de Sergipe e do Brasil. Além de médico atuante, militou como professor e exerceu atividade administrativa na Universidade Federal de Sergipe. Também foi gestor na Saúde Pública do Estado e teve intensa atividade associativa nos Conselhos Federal e Regional de Medicina, e em diversas sociedades médicas. A Academia Nacional de Medicina o elegeu para representar a instituição em Sergipe e participar de atividades, promovendo cursos e simpósios. Sua indicação e eleição nos deixam orgulhosos. Parabéns!"

**Francisco José Barcellos Sampaio,** atual presidente da Academia Nacional de Medicina (ANM)



"Caro Dr. Henrique Batista, é um orgulho para a Medicina sergipana ter um representante com a sua competência e honradez na Academia Nacional de Medicina (ANM). Sua eleição como correspondente nacional da entidade médica mais antiga do País é um reconhecimento mais do que merecido. A carreira brilhante como cardiologista e professor, a atuação sempre ética nas entidades associativistas, como a Somese, da qual foi presidente, e a humanidade tão praticada nos âmbitos pessoal e profissional fazem do senhor um exemplo. Sinto-me honrado em tê-lo como colega na medicina e como amigo para toda a vida."

**Dr. Hesmoney Santa Rosa,** presidente da Sociedade Médica de Sergipe (Somese)



"Conheci o Prof. Henrique Batista no Conselho Federal de Medicina, onde participamos juntos de vários colegiados. Os interesses comuns nos aproximaram em uma rica amizade. Seu feliz ingresso como membro correspondente da Academia Nacional de Medicina permitirá que continue a compartilhar seus inúmeros dons no âmbito dessa grande Casa da Medicina do Brasil."

**Dr. Anibal Gil Lopes,** titular da Cadeira 91 da Academia Nacional de Medicina (ANM) e amigo

f @ // COESIOFICIAL

# MUDANDO HOJE, PARA EVOLUIR SEMPRE.



**NEVERSON LUCENA**  
COORDENADOR ENSINO MÉDIO



# CFM inova e oferece **certificação digital gratuita** aos médicos brasileiros

O certificado digital pode ser utilizado para a assinatura de documentos eletrônicos, como prescrições médicas, contratos, procurações, entre outros

**N**a era da internet, em que a comunicação virtual é cada vez mais consolidada, o Conselho Federal de Medicina mostra que está antenado com as modernidades que o século XXI exige. Um exemplo disso é o Certificado Digital do CFM, em nuvem, exclusivo para profissionais médicos. Emitido pela Autoridade de Registro (AR-CFM), normatizado pela Resolução CFM 2.296/2021, é oferecido de forma inteiramente gratuita pelo Conselho Federal de Medicina, que permite a identificação eletrônica de pessoas.

mundo virtual, tornando possível a assinatura de documentos com segurança, praticidade e validade legal.

O documento assinado com a certificação digital tem a validade automaticamente reconhecida, dispensando a necessidade de impressão e o deslocamento a cartórios, facilitando ainda o armazenamento, envio e organização, visto que se mantém exclusivamente em meio digital. Além do reconhecimento da assinatura, o certificado é um meio seguro de autenticação em sistemas, dispensando o uso de senhas que poderiam ser esquecidas ou roubadas.

O Certificado Digital do CFM pode ser usado em atividades profissionais e pessoais, como: plataformas de prescrição eletrônica: receitas, atestados, exames e outros; prontuário eletrônico; plataformas de telemedicina; serviços digitais oferecidos pelo CFM, como Prescrição Eletrônica e Processo Administrativo Eletrônico (PAe); serviços digitais oferecidos pelo governo (IRPF e Portal gov.br); outros serviços que necessitem de assinatura digital ICP-Brasil.

Para usar o certificado, não é necessário carregar tokens ou cartões. Basta usar seu celular ou computador e um aplicativo especial. Os médicos, em

processo de obtenção do CRM, receberão o certificado digital, gratuitamente, no momento da realização da inscrição no Conselho Regional de Medicina de sua jurisdição. Então, consulte a disponibilidade do serviço junto ao seu Conselho Regional de Medicina (CRM). (Fonte: CFM)



Divulgação

O certificado digital pode ser utilizado para a assinatura de documentos eletrônicos, com validade jurídica, como prescrições médicas, contratos, procurações, além de servir como meio seguro de identificação pessoal em sites com acesso restrito. Entre os benefícios dele, está a garantia da identificação no



# PROMUALESE

Valorizando a cidadania,  
a igualdade de gênero  
e os direitos das mulheres.

A Assembleia Legislativa de Sergipe tem um compromisso com o desenvolvimento e o respeito à cidadania em todo o estado. E uma prova disso é a atuação da PROMUALESE, Procuradoria da Mulher, que promove a defesa dos direitos femininos e luta contra a violência de gênero.

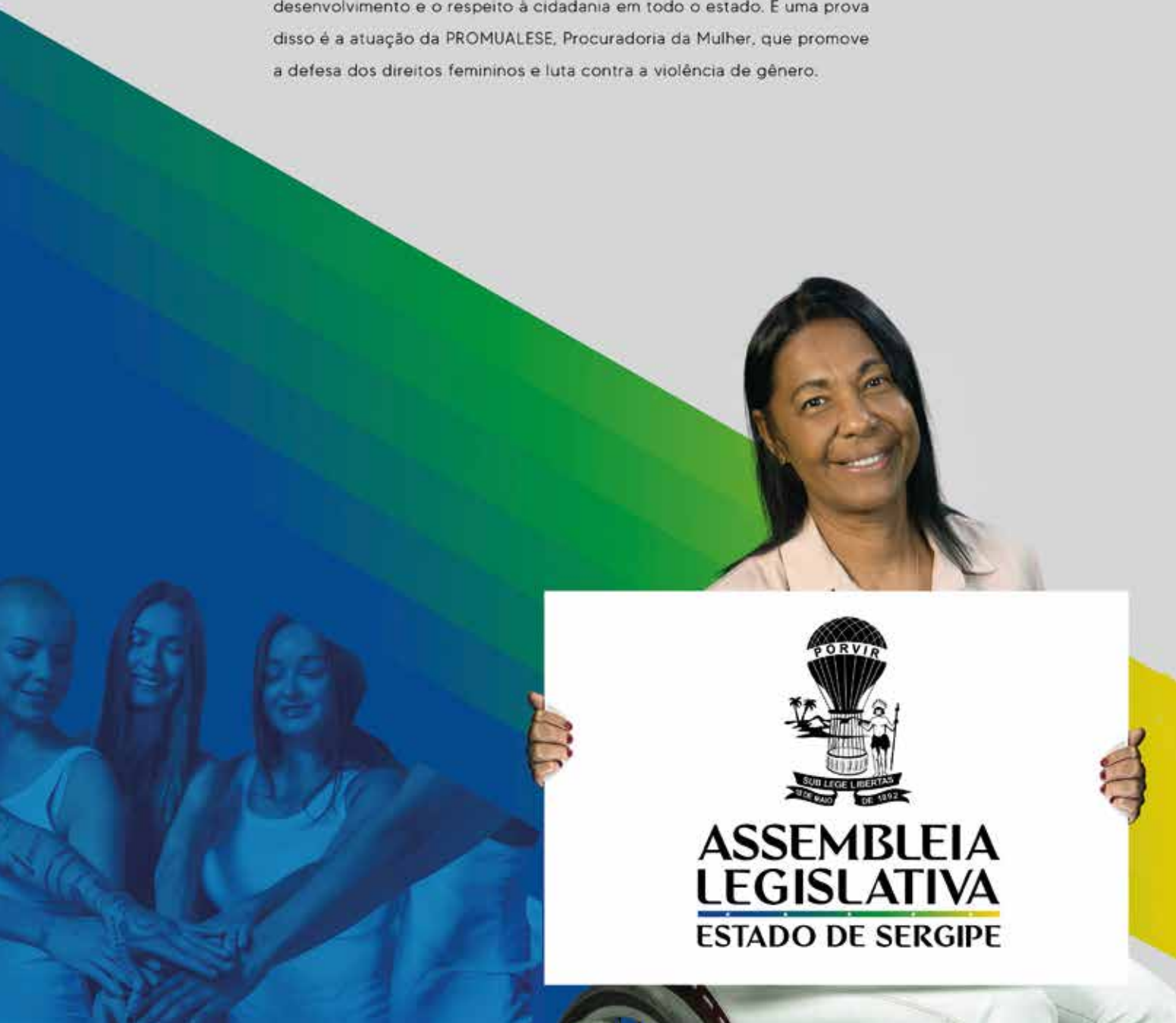

**ASSEMBLEIA  
LEGISLATIVA**  
ESTADO DE SERGIPE

# Chegou o novo Kia Niro Híbrido HEV.

inovação inspirada pela natureza.



Movement that inspires





Use a câmera do seu celular para conhecer o Kia Niro em detalhes.



Juntos salvamos vidas.



# **KIA** **CONTERRÂNEA**

Av. Presidente Tancredo Neves, 3960. Ponto Novo. Aracaju-SE  
(79)3234-8700 |  9 98134-4971





# Câncer e longevidade

Entre os vários desafios diante do envelhecimento humano, cresce a cada dia, na atualidade, a luta contra o câncer. Ademais, há décadas, diversos estudos já indicavam a perspectiva de um assustador crescimento de câncer entre os idosos, fato, hoje, infelizmente, constatado. Assim, é merecedor conhecer mais sobre esse fenômeno mundial.

O surgimento do câncer depende de inúmeros fatores que se somam ao avanço da idade. A degeneração celular pode ocorrer por exposição a diversos fatores precipitantes, como radiações, vírus, sedentarismo, tabagismo, alimentação inadequada, excesso de peso, hábitos sexuais de risco, fatores ocupacionais, bebidas alcoólicas, exposição solar, substâncias diversas e até medicamentos.

Além disso, vale ressaltar um fator de risco crescente com o envelhecimento humano: a depressão, o mais comum problema psíquico na pessoa idosa. A depressão tem como sintoma frequente a ansiedade ou sensação de estresse. Bom lembrar que todo estresse, seja endógeno ou exógeno, gera excessiva produção de cortisol e seus malefícios degenerativos, como o câncer.

Dentre os fatores de risco já citados, os erros alimentares são passíveis de correção com aumento do acesso ao conhecimento. Muitos cânceres são precipitados pela dieta rica em nitratos conservantes presentes, por exemplo, no bacon, presunto, salsicha, salame e demais embutidos, que, quando ingeridos, favorecem a produção de endógena de nitrosaminas com efeitos carcinogênicos.

Talvez como hábito alimentar de risco mais frequente, as frituras sejam as campeãs. As frituras, independentemente do tipo, sejam com manteiga, óleo ou azeite, são alimentos ricos em radicais livres com grande potencial oxidativo e cancerígeno. Por citar o azeite, este está entre alguns alimentos com falsos conceitos de serem saudáveis. Os órgãos governamentais divulgam, há algum tempo, apesar da pouca divulgação, que a maioria dos azeites comercializados são adulterados com corantes e aromatizantes artificiais, podendo trazer prejuízos mesmo quando consumidos crus.



Fazer atividade física e cuidar do humor são atitudes fundamentais para envelhecer com menor risco de câncer

As armadilhas são muitas. É necessário aprender que todo produto de origem vegetal, para ser conservado em temperatura ambiente, geralmente, precisa de muito conservante. Destacam-se os adoçantes em gotas, tendo como exemplo o stevia em gotas rico em benzoato e muito consumido como promotor de saúde. Até mesmo alguns medicamentos ou suplementos podem aumentar o risco de cânceres.

Vale ressaltar, com destaque e exemplo, o risco aumentado de câncer de próstata mais agressivo pelo consumo de cápsulas de ômega 3 conforme grande estudo multicêntrico já realizado há alguns anos e destacado pela Universidade de Oxford, na Inglaterra. O referido estudo cita o nexo causal sem causa específica. Assim, foi observado por este autor que as referidas cápsulas são ricas em benzoato como conservante. É válido evidenciar que o ômega 3 é saudável. O risco está relacionado às cápsulas.

Enfim, a prevenção primária dos cânceres depende do nosso modo de vida e consumo. Ficar atento às informações e exposições no atual mundo industrializado, fazer atividade física e cuidar do humor são atitudes fundamentais para envelhecer com menor risco de câncer.

[\*] Antônio Cláudio Neves é geriatra e gerontólogo, e diretor do Instituto de Atenção à Longevidade (IAL)



20 VALOR  
ANOS CENTRO DE SOLUÇÕES EM NEGÓCIOS IMOBILIÁRIOS

só pensando em você



**A Valor Imobiliária.  
Uma empresa completa.**

Uma empresa especializada em vendas e aluguéis de imóveis, que busca sempre Soluções em Negócios Imobiliários. A velocidade é o nosso DNA. Trabalhamos de forma rápida e segura tanto para proprietários, quanto para os inquilinos.

“ A Valor, desde de 2003, já nasceu pensando grande. Pensando em você! ”

*Aroldo Franca*  
CEO - VALOR



Cadastrou | Vendeu | Alugou | Rápido!

(79) 3226-4222



Mudanças de ordem estrutural e administrativa no Ipesaúde foram feitas em busca da satisfação dos assistidos pela autarquia estadual

# Plano de Assistência à Saúde do Estado de Sergipe: vantagens para ser um beneficiário

## Ipesaúde está disponível para servidores públicos estaduais e municipais com o melhor custo-benefício da região

A busca constante da autarquia pela satisfação dos seus assistidos tem feito com que sejam implementadas mudanças de ordem estrutural e administrativa no Instituto de Promoção e de Assistência à Saúde de Servidores do Estado de Sergipe (Ipesaúde). Neste ano, uma pesquisa comparativa entre o Ipesaúde e demais planos privados ofertados no estado demonstrou a existência de inúmeras vantagens para o beneficiário ao aderir ao plano de assistência do Estado de Sergipe. Entre elas, destacam-se os atendimentos prestados nas urgências de referência, nas unidades próprias especializadas, nas unidades próprias no interior, o agendamento prático e moderno, os investimentos em melhorias contínuas, as ações especiais para os beneficiários e a assistência com o melhor custo-benefício do Estado, que resulta no bom atendimento aos usuários.

É importante destacar que o beneficiário do Ipesaúde tem os melhores médicos do Estado à sua disposição. O Instituto não somente atende com uma rede própria de profissionais como também conta com uma rede conveniada que abrange todos os hospitais de Sergipe. Além disso, também disponibiliza ao beneficiário e dependentes o atendimento médico-odontológico, bem como o atendimento especiali-

zado nos Centros de Endocrinologia e Diabetes, de Reabilitação e de Especialidades. Isso sem falar das seis unidades do interior, que estão localizadas nos municípios de Estância, Itabaiana, Nossa Senhora das Dores, Propriá, Lagarto e Simão Dias, e atende beneficiários não somente desses municípios como também de regiões circunvizinhas.

### Custo-benefício

Com todas as mudanças implementadas na atual gestão, a expectativa é de tornar o Ipesaúde cada vez mais forte. O custo-benefício da adesão ao Ipesaúde é incomparável quando se leva em consideração não somente o serviço que é prestado como também o valor cobrado, que não tem comparação com nenhum outro plano do mercado. A família de um servidor de 62 anos (R\$ 180), com salário de R\$ 3.000,00, por exemplo, que tem cônjuge com idade de 60 anos (R\$ 120,00) e dois filhos, um de 18 anos (R\$ 78,00) e outro de 16 anos (R\$ 69,00), o valor total a ser pago por ele pela assistência de saúde da família como beneficiários do Ipesaúde será de R\$ 447,00. Já o menor valor cobrado por um plano de saúde popular para pessoas de 0 a 18 anos é de R\$ 155,00 e para idosos, R\$ 912,00.

## Somese faz parceria com a Audi Center Aracaju

Associados da entidade médica terão direito a descontos de até 12% na compra de veículos da marca alemã

Desde junho deste ano, a Sociedade Médica de Sergipe (Somese) fechou parceria com a Audi Center Aracaju para disponibilizar aos médicos associados descontos em veículos da montadora alemã. De acordo com Anne Barreto, gerente comercial da concessionária sergipana, a ação promovida pela Audi do Brasil, que está sendo feita em parceria com algumas associações médicas de todo o Brasil, oferece reduções de até 12%. “Os médicos são potenciais clientes que merecem toda a nossa atenção. Vale dizer que o desconto é relativo, pois é atualizado a cada mês”, explica a executiva.

Dr. Hesmoney Santa Rosa, presidente da Somese,

Divulgação



**Médicos associados à Somese podem adquirir um Audi com desconto, cujo percentual depende do modelo, como o E-tron, por exemplo**

considera a parceria muito importante, pois demonstra o interesse social da entidade em disponibilizar mais benefícios para os associados. “Os nossos sócios são futuros clientes que irão se beneficiar de uma empresa de credibilidade com um produto de alto conceito e qualidade extrema. A Audi Center Aracaju vem para facilitar a aquisição por parte dos médicos associados à Somese”, argumenta o presidente da entidade.

Para mais informações, entre em contato com a Audi Center Aracaju na Avenida Presidente Tancredo Neves, nº 1.254, Bairro Jardins, Aracaju, ou pelo telefone (79) 3212-6390.



Acesse e conheça os serviços do SEBRAE



# O Sebrae apoia o Empreendedor Sergipano.

0800 570 0800

 [sebrae.com.br/sergipe](http://sebrae.com.br/sergipe)

**SEBRAE**

# ASM leva a Tertúlia de Humanidades a Lagarto

O médico escritor lagartense Ranulpho Prata será o patrono na quinta edição da assembleia literária realizada pela Academia Sergipana de Medicina



Divulgação

A 5ª Tertúlia de Humanidades da Academia Sergipana de Medicina (ASM) vai acontecer na Universidade Federal de Sergipe (UFS) - Campus “Prof. Antonio Garcia Filho”, na cidade de Lagarto, no Centro-Sul sergipano. O evento será realizado no dia 19 de agosto deste 2023 e terá como patrono o Dr. Ranulpho Prata, médico escritor lagartense, que exerceu atividades nas primeiras décadas do século XX na cidade de Santos, em São Paulo (leia mais no boxe).

Outros médicos lagartenses serão homenageados *in memoriam*: Lauro Hora e Edilberto Campos. Entre os profissionais em atividade, serão homenageados os médicos José Aloísio Souza Vieira, Milson Luiz Figueiroa, Robério Santiago e Éverton Santos Andrade. O Campus da Saúde em Lagarto, como é conhecido, também será homenageado.

Além da programação científica que acontecerá no turno da manhã, a partir das 9h, outras atividades serão levadas a efeito na assembleia literária no turno da tarde, como lançamento de livros. Entre eles, está a mais nova publicação de Dr. Henrique Prata, fundador do Hospital do Câncer de Barretos (SP), neto do patrono da Tertúlia e que está inaugurando mais um empreendimento hospitalar na cidade de Lagarto.

E vem mais Tertúlia de Humanidades neste ano. A

última assembleia literária da ASM vai acontecer no município de São Cristóvão. A data já está marcada - será em 2 de dezembro - e terá como patrono o médico Silvério Martins Fontes (1858-1928), ilustre filho da ‘Cidade-mãe de Sergipe’. Já é para colocar na agenda.

## Sobre Ranulpho Prata

Nascido em Lagarto, no dia 4 de maio de 1896, Ranulpho Prata era médico, contista e romancista. Em 1916, entrou na Faculdade de Medicina de Salvador, Bahia, onde deu início à vida acadêmica e apresentou os primeiros interesses em literatura quando escreveu o conto “O tropeiro”, publicado no Jornal A Tarde, de Salvador.

Em 1920, foi morar no Rio de Janeiro para concluir o curso na Faculdade de Medicina da Universidade do Rio de Janeiro. Lá, casou-se com a professora Maria da Glória Brandão Prata e teve o primeiro filho, Paulo. No ano de 1924, decidiu se mudar para a cidade de Santos, São Paulo, onde o casal se radicou e onde moram os descendentes deles até hoje. Vale destacar que, em 1926, Ranulpho Prata conquistou o prêmio de Melhor Romancista no concurso promovido pela Academia Brasileira de Letras (ABL), com o conto “O lírio na torrente”. Ele faleceu em 1942, com apenas 46 anos de idade.

# REALIZANDO SONHOS COM RESPONSABILIDADE



Agência Garcia

EMPRESA COM LARGA EXPERIÊNCIA EM CONSTRUÇÃO E MANUTENÇÃO  
DE AGÊNCIAS BANCÁRIAS EM TODO O NORDESTE



Agência Glória



Agência pessoa jurídica Aracaju



Agência Lagarto



Agência Itabaiana

## ÁREAS DE CONSTRUÇÃO CIVIL

- Construção, reforma e ampliação;
- Serviços de acabamentos;
- Revestimento e pintura;
- Avaliação técnica de imóvel (laudos);
- Administração técnicas de obras
- Elaboração de projetos arquitetônico e complementares



(79) 9.9679-3119 | (79) 9.9819-1331

contato.conarq@yahoo.com.br

Insta: construtora\_conarq

# Unicred impulsiona o **ecossistema** da **saúde** com soluções **financeiras especializadas**

Com presença sólida e especialização no segmento, instituição conta com mais de 50 mil cooperados médicos

No complexo e dinâmico cenário da área da saúde, a Unicred emerge como uma figura essencial no fortalecimento do setor. A instituição financeira cooperativa tem desempenhado um papel fundamental ao oferecer soluções financeiras personalizadas para profissionais de saúde, clínicas, hospitais e outras entidades relacionadas. Sua presença sólida e especialização no segmento têm conquistado reconhecimento e confiança no mercado. Prova disso é que, hoje, conta com mais de 50 mil médicos no quadro de cooperados.

Com um conhecimento aprofundado e expertise sobre necessidades e desafios enfrentados pelos profissionais da saúde, pois nasceu neste segmento há mais de 30 anos, a Unicred se destaca no fornecimento de soluções sob medida, atendendo às demandas específicas de fluxo de caixa, investimentos em tecnologia médica de ponta, expansão de serviços e outras exigências financeiras cruciais para o bom funcionamento das instituições de saúde.

Acesso simplificado ao crédito é um aspecto fundamental no crescimento e desenvolvimento das empresas e profissionais da saúde. Reconhecendo essa importância, a Unicred disponibiliza linhas de crédito específicas para o setor com taxas abaixo do mercado, seja para investimentos em tecnologia de ponta, aquisição de equipamentos médicos ou expansão dos serviços. Nesse quesito, a Cooperativa também conta com parcerias diretas com fabricantes de diversos equipamentos da área, o que auxilia e facilita a compra com condições únicas.

No conjunto, a Unicred assume um papel central no ecossistema da saúde ao oferecer soluções financeiras especializadas, conhecimento aprofundado do setor, acesso facilitado ao crédito e um ambiente colaborativo para os profissionais. Seu compromisso com o desenvolvimento das instituições de



Divulgação

Unicred tem desempenhado papel fundamental ao oferecer soluções financeiras personalizadas para a área da saúde

saúde permite que essas se concentrem em sua missão primordial: fornecer cuidados de qualidade aos pacientes.

## Modelo de negócio e gestão de excelência impulsionam números

A instituição se diferencia pelo seu modelo de negócio, que consiste em uma atuação focada em assessoria financeira. As agências são inspiradas nas cooperativas da Europa e oferecem maior comodidade e privacidade.

Atualmente, o sistema Unicred conta com 356 pontos de atendimento espalhados por 20 Estados do País. Ao analisar os números que representam a capacidade e a excelência na gestão, o sistema possui R\$ 23,9 bilhões em ativos, R\$ 13,8 bilhões em carteira de crédito, R\$ 19,3 bilhões em recursos administrados e R\$ 2,9 bilhões em patrimônio líquido.

PRIMASA  
CAMEL  
VALOR

Você já sabe  
onde vai encontrar  
o seu ritmo perfeito

APARTAMENTOS  
DE 1, 2 E 3 QUARTOS



SOHO  
RESIDENCE

CADASTRE-SE.

(79) 9 9985.4222

20 VALOR  
ANOS CENTRO DE SOLUÇÕES EM NEGÓCIOS IMOBILIÁRIOS

BAIXE  
NOSSO  
APP



# Soho Residence

## Sofisticação exclusiva em localização privilegiada

Primasa Camel priorizou a excelência em cada detalhe desse empreendimento moderno na Coroa do Meio, que tem uma vista incrível do mar



Com design moderno, infraestrutura completa, localização invejável e projeto ambicioso, o Soho Residence acaba de ser lançado pela Primasa Camel. É o terceiro empreendimento da construtora localizado no Bairro Coroa do Meio, em frente ao farol da Orla da Atalaia, em Aracaju, que promete se tornar um marco na região. Com projeto imponente, o empreendimento é exclusivo desde a sua arquitetura até as incríveis opções de lazer e comodidades oferecidas aos moradores.

O Soho é composto por uma única torre de 14 pavimentos, incluindo térreo: são 12 pavimentos-tipo e um pavimento de cobertura destinado à área de lazer. O empreendimento ainda oferece uma vaga de garagem preparada para carro elétrico por apartamento e fechadura digital para maior conforto e segurança dos moradores.

A Primasa Camel priorizou a excelência em cada detalhe, desde a concepção do projeto contemporâneo até a escolha dos materiais utilizados, com unidades cuidadosamente projetadas, oferecendo ao cliente quatro opções de plantas com áreas privativas variadas. Com isso, garante conforto e privacidade para cada morador.

Os apartamentos possuem metragens que vão de 50,09 m<sup>2</sup> a 110,17 m<sup>2</sup> em ambientes funcionais, sofisticados e bem-distribuídos em unidades de um, dois ou três quartos com suíte, perfeito para o público que quer praticidade sem abrir mão do conforto. Além da procura por moradia, um grande público busca no Soho ter uma renda extra como investimento, onde futuramente pode alugar ou vender num valor maior, pois a região é de altíssima valorização imobiliária.

### Muito lazer

Além da sofisticação e modernidade dos apartamentos, o Soho Residence oferece uma extensa lista de opções de lazer, com uma vista incrível do mar. Sérgio

Fotos: Perspectivas



Projetado pela arquiteta Lígia Correia, Soho possui fachada com silhueta simples e forte que harmoniza com o cenário praiano

Smith Júnior, diretor Comercial da Primasa Camel, comemora mais um lançamento com a certeza de que repetirá o sucesso dos antecessores Le Monde, Smart Residence e Grand Smart. “Nosso público é carente de empreendimentos desse porte e nessa localização. A procura é grande, e resolvemos atender à solicitação deles, só que com uma pegada mais ampla, para diversos públicos, desde os solteiros aos casados, como também investidores. O empreendimento é a combinação perfeita entre elegância, praticidade e uma vista belíssima do mar”, comenta Sérgio Smith.

Quando o assunto é arquitetura, nota-se o quão o Soho não é apenas como uma residência de alto padrão, mas, principalmente, como um estilo de vida





**Terceiro empreendimento da Primasa Camel na Coroa do Meio, Soho Residence ficará em frente ao farol da Orla da Atalaia**



**Unindo qualidade de vida com moradia, Soho é composto por uma única torre de 14 pavimentos, incluindo térreo**

exclusivo e diferenciado. Com conceito mais inclusivo, o empreendimento foi projetado através das atuais tendências de costumes e hábitos dos moradores, como *rooftop* aberto frente-mar, piscina em posição estratégica para receber sol durante todo o dia com vista incrível para a praia, dentre outros ambientes que tornam o dia a dia desses moradores mais prático e aconchegante.

### Contemplação

O projeto, realizado pela arquiteta Lígia Correia, foi inspirado na ideia da contemplação do cenário: o mar e seu ambiente, como a Orla da Atalaia, um dos cartões-postais mais bonitos da cidade. A proposta é



**Soho tem *rooftop* aberto frente-mar com piscina que recebe sol durante todo o dia**



**Todo o conforto e comodidade do Espaço Fitness com design moderno e uma das mais belas vistas de Aracaju**



**Da elegante varanda gourmet, a incrível vista do mar da Atalaia é de tirar o fôlego**

de aprimorar o caráter estético da região litorânea e usar intervenção para essa paisagem como plano de fundo. “Para isso, a fachada precisava conversar com esse ambiente. Dessa forma, pensamos em fazer uma silhueta simples e forte para criar uma harmonia com o cenário. O que particularmente chamou nossa atenção foi a linearidade de formas, uniformidades de materiais e a imponência que ele representa”, explica Lígia.

O Soho chega para unir qualidade de vida com moradia. Seja desfrutando das áreas de lazer ou aproveitando os espaços comuns bem-planejados, os moradores desse incrível lançamento, certamente, encontrarão tudo o que precisam para viver uma vida extraordinária na Coroa do Meio, tendo como cenário o farol da Orla da Atalaia. Para saber mais, visite o estande de vendas no local, chame no WhatsApp (79) 3217-8696 ou acesse [www.primasaengenharia.com.br/soho](http://www.primasaengenharia.com.br/soho).





# O profissional da medicina e a LGPD

A Lei Geral de Proteção de Dados (LGPD), nº 13.709/2018, que entrou em vigor em 2020, efetiva a proteção e a promoção dos direitos fundamentais à liberdade e à privacidade, conforme expressamente previstos no artigo 5º, inciso X da Constituição Federal, que estabelece a inviolabilidade da intimidade, da vida privada, a honra e a imagem as pessoas. A lei visa garantir maior proteção às pessoas, através da vedação de práticas comerciais que usam os dados para perfilamento comercial, envio de publicidade etc.

De acordo com a LGPD, são dados pessoais as informações relacionadas à pessoa identificada ou identificável, ou seja, a lei não define de forma objetiva o que é um dado pessoal, sendo o cerne do conceito verificar se o dado é capaz de identificar uma pessoa. Dentre os dados pessoais, existem certos tipos de dados que necessitam de mais proteção: são os dados sensíveis.

Os dados sensíveis se referem à origem racial ou étnica, convicção religiosa, opinião política, filiação a sindicato ou à organização de caráter religioso, filosófico ou político, dado referente à saúde ou à vida sexual, dado genético ou dado biométrico quando vinculado a uma pessoa natural. Como é de fácil observação, esses dados no curso da história subsidiaram políticas vexatórias e discriminatórias, portanto, possuem um potencial de dano muito grande quando mal utilizados.

A LGPD define os papéis ou “personagens” que lidam com dados. São eles: o agente de tratamento, os titulares e os encarregados. Os agentes são os controladores e operadores que trabalham com os dados (médicos, funcionários e colaboradores). Já os titulares são os detentores dos dados (pacientes) e os encarregados são responsáveis pela comunicação entre o agente de tratamento e a Autoridade Nacional de Proteção de Dados (ANPD) (médicos ou terceirizados).

O tratamento de dados pessoais, na imensa maioria das vezes, depende do consentimento do titular

dos dados. No caso de dados de saúde, inclusive, deve ocorrer o consentimento específico e destacado das finalidades para que os dados serão utilizados (art.11).

Uma dúvida muito frequente diz respeito ao prontuário médico. Os dados dos prontuários são do paciente sob a guarda do médico. São dados sigilosos que não podem ser disponibilizados apenas com a autorização do paciente. A manutenção do prontuário é uma obrigação do médico que atende às determinações da norma do exercício profissional, cuja fiscalização do cumprimento é de responsabilidade do Conselho Federal de Medicina (CFM).

A Autoridade Nacional de Proteção de Dados publicou normas orientativas de segurança para os agentes de tratamento de pequeno porte, categoria na qual se enquadram os médicos. Essas normas por enquanto são orientativas, tendo em vista o momento inicial da regulação acerca da temática de proteção de dados, mas já informam os atores do mercado acerca dos requisitos que devem orientar o periódico gerenciamento de riscos de segurança.

A política de gerenciamento de riscos de segurança deve incluir medidas administrativas que envolvem a adoção de tecnologias que promovam a segurança da informação relacionada a dados pessoais e segurança de recursos humanos, com adoção de medidas técnicas que minimizem os riscos. Todas essas medidas visam identificar vulnerabilidades e corrigir potenciais fragilidades que permitam o compartilhamento indevido de dados.

Portanto, por todo o exposto, fica nítido a importância do profissional da medicina buscar entender mais sobre proteção de dados, visto que será cada vez mais exigida a adoção de políticas que visem proteger os dados do paciente.

[\*] Clarissa Marques França é advogada, especialista em Direito Médico pela Universidade Estadual do Rio de Janeiro (UERJ) e pós-graduada em Direito Administrativo Empresarial pela UVA/RJ. E-mail: cmsfadv@gmail.com Fone: (079) 99997-5809



# Gerenciamento dos resíduos de serviços de saúde

No licenciamento ambiental de atividades de serviços de saúde, como clínicas, hospitais, laboratórios, Unidades Básicas de Saúde (UBS), entre outros, um dos instrumentos obrigatórios e capazes de mitigar possíveis impactos ambientais e/ou à saúde pública é denominado como Plano de Gerenciamento de Resíduos Sólidos de Serviços de Saúde (PGRSS).

Reforçando este entendimento, a Resolução da Diretoria Colegiada (RDC) 222/18 da Agência Nacional de Vigilância Sanitária (Anvisa) e com a Resolução do Conselho Nacional do Meio Ambiente (Conama) N° 358, as empresas geradoras de resíduos hospitalares precisam elaborar o Plano de Gerenciamento dos Resíduos de Serviços de Saúde (PGRSS), já que este documento objetiva orientar o manejo adequado, redu-

zir os riscos à saúde e facilitar a reciclagem, o tratamento, o armazenamento, o transporte e a destinação final.

Assim sendo, o encaminhamento ecologicamente correto dos resíduos de serviço de saúde é requisito fundamental para um sistema de saúde ambientalmente responsável, já que falhas no gerenciamento desse tipo de resíduo podem expor profissionais, comunidade local e o meio ambiente à contaminação e disseminação de diversos tipos de doenças.

[\*] Dra. Gabriela Almeida é especialista em Gestão e Licenciamento Ambiental.

Rua Minervino de Souza Fontes, 150, Bairro Salgado Filho, Aracaju-SE.  
Fone: (79) 99893-4227 (WhatsApp)  
Site: [www.gabrielaalmeidaconsultoria.com.br](http://www.gabrielaalmeidaconsultoria.com.br)  
E-mail: [gabrielaalmeidaconsultoria@outlook.com](mailto:gabrielaalmeidaconsultoria@outlook.com)  
Facebook: [/gabrielaalmeidaconsultoria](https://www.facebook.com/gabrielaalmeidaconsultoria) | Instagram: [@gabrielaalmeidaconsultoria](https://www.instagram.com/gabrielaalmeidaconsultoria)

*44 anos de dedicação a saúde mental*

44 anos  
14 de julho  
1979-2021  
Clínica de Repouso  
SÃO MARCELLO



VIDA SOCIAL

Fotos: Cleverton Ribeiro

## Edição 161 da **Revista Somese** é lançada em **noite de festa** na nova loja **Espaço Lord**

A Sociedade Médica de Sergipe (Somese) realizou o lançamento da edição 161 da **Revista Somese**, no dia 13 de abril deste 2023. O local escolhido foi a elegante loja Espaço Lord, localizada na Avenida Jorge Amado, nº 1.466, no L'Avenue Mall, na capital sergipana. Além disso, o evento contou com o apoio da Audi Center Aracaju.

A edição apresentou na capa a médica Débora Leite, diretora-geral do Hospital e Maternidade Santa Isabel (HMSI), que foi a personagem da matéria principal. Para prestigiá-la, estiveram o marido dela, o jornalista Cícero Mendes, familiares, amigos, parte da equipe do HMSI e muitos colegas médicos, além de empresários e da imprensa.

Destaque para Dr. Hesmoney Santa Rosa, presidente da Somese; Dr. Lúcio Prado Dias, presidente da Sociedade Brasileira de Médicos Escritores / Regional Sergipe (Sobrames/SE); José Helton Silva Monteiro, presidente do Sindicato dos Médicos de Sergipe (Sindimed/SE); a deputada estadual Lidiane Lucena; Guilherme Basquera, gerente da Uniced Sergipe; Clóvis Munaretto, publisher da **Revista Somese**; o consultor de eventos Hugo Julião; o empresário Bruno Andrade, diretor comercial da Espaço Lord; o juiz Anselmo Oliveira; entre muitas outras personalidades.









79991210775

@aimee.tkart

Fotografia: Lucas Ferreira Texto: Cecília Costa Diagramação: Jonh Lucas



**Aimée R,**

## **“Pensando e transmitindo sua criatividade da forma mais intensa que o mundo conhece, com arte.”**

Influenciada pelas histórias contadas por seu avô, como também admiradora do grupo simbolista e sua poesia, a artista traz muito nas suas pinturas, elementos regionais que traduzem a influência mourisca no processo do seu inconsciente.

Entre as exposições em destaque estão o Museu do Louvre, Bruxelas, Rio de Janeiro e Alemanha, além da sua exposição individual feita em 2022, que contou com mais de 15 quadros intitulado: Oitava Maravilha.

Foi surgindo com o tempo, e foi se apaixonando pelo nanquim e posteriormente acrescentando a aquarela entre as pinturas preto e branco, e portanto, o aprendizado e as constantes mudanças e vivências que teve entre São Paulo e Aracaju, transparecem também em seus desenhos com a magnitude de um regionalismo contado por seu avô da cultura dos mouros e herança de uma história do nordeste como também de leituras que inspiraram o início de um estilo próprio com poemas simbolistas e tendo como referência, Baudelaire em suas andanças às ruas urbanas e no teatro com textos de Maiakóvsk.

urbanista e artista plástica, potiguar de Sergipe, vem traçando um estilo único e tornando referência não só em Aracaju e na região nordeste do Brasil, mas também para o mundo.

“Não sabendo estar no mundo de outra forma, sem a arte, já deixou a sua marca e essência em muitos lugares pelo mundo.”



# SGE Coworking é um novo sonho realizado



**Consultor financeiro Elcimar Sodré, a esposa Luysa Sodré e o pequeno Lorenzo Borges, filho do casal Ana Lúcia Paolilo e Tiago Borges, diretor geral da SGE**



**Tiago Borges com a esposa Ana Lúcia Paolilo, felizes por mais uma importante conquista**

No dia 15 de abril de 2023, o Grupo SGE inaugurou a SGE Coworking. Localizada em Aracaju, a nova filial em Sergipe fica no Bairro Jardins, em frente ao Shopping Jardins. A inauguração contou com a presença de parentes, amigos, sócios e parceiros.

A mais nova empresa do Grupo SGE foi idealizada para proporcionar aos clientes, além do serviço de escritório virtual, uma estrutura moderna e equipada para atender às necessidades administrativas deles. Para tanto, conta com recepção, copa, sanitários, salas individuais, sala de reunião completa e estações de trabalho modulares.

É o Grupo SGE expandindo as atividades e colaborando para o desenvolvimento de Aracaju. Para saber mais informações, contate a gerente administrativa Cláudia Cadete por meio do número (79) 98854-4577.



**Equipe SGE – Evelly, Sara, Geilsa, Luna, as gerentes Joana e Cláudia, a assessora Larissa, Luciana, a sócia Ana Lúcia Paolilo e a também gerente Lindaia – em clima de confraternização**



**Ana Lúcia Paolilo com o marido, o diretor geral Tiago Borges, com Marcus Vinícius, sócio-diretor do Grupo AMG Capital e parceiro da SGE, ao lado da esposa Thais**



**O médico Sílvio Vasconcelos, sócio do Grupo SGE, e a esposa Ana Maria Tedesco Vasconcelos prestigiaram o filho Allan Tedesco, diretor administrativo da SGE, que estava ao lado do assessor jurídico Rosimário Carvalho**



**Dr. Victor Fernando, sócio do Grupo SGE, compartilhou com Tiago Borges a alegria pela inauguração do escritório coworking**





Cheio de entusiasmo, Tiago Borges recepcionou Marcus Vinicius, sócio-diretor do Grupo AMG



Cláudia Cadete, gerente do Grupo SGE, posa com Dr. Hesmonei Ramos de Santa Rosa, presidente da Sociedade Médica de Sergipe (Somese), e com Dr. Luiz Borges, sócio-presidente do Grupo SGE Saúde



Prestigiado pelos familiares, Dr. Luiz Borges (ao centro) recebeu os parabéns do cunhado Raimundo Seixas, da irmã Rita Borges, da esposa Maria Angélica Borges, da também irmã Conceição Borges, da nora Ana Lúcia Paolilo e do Tiago Borges



Dr. Hesmonei Santa Rosa também deu congratulações aos sócios Dr. Sílvio Vasconcelos e Dr. Luiz Borges



Mais um clique dos gestores do Grupo SGE Saúde: Tiago Borges, diretor geral; Cláudia Cadete, gerente; Allan Tedesco, diretor administrativo; e Dr. Luiz Borges, sócio-presidente



Momento de descontração da família de Tiago Borges, composta pelos filhos Micaelle e Lorenzo Borges e a esposa Ana Lúcia Paolilo



Dr. Dheyzonn Dannemann, sócio do Grupo SGE, e a esposa Larissa Silva eram só sorrisos na inauguração do coworking



Avenida Doutor José Machado de Souza, nº 120, Condomínio Horizonte Jardins Office, Sala 1.314, Bairro Jardins, Aracaju-SE



(79) 8854-4577  
coworking@sgesaude.com.br  
@sgesaude

A **AMG Capital** é um escritório de Assessoria de Investimentos que atua em conjunto com o banco **BTG Pactual**, considerado o maior banco de investimentos da América Latina.

A operação possui mais de **R\$ 1 bilhão de reais** sob assessoria em investimentos e conta com mais de **2 mil clientes ativos** (PF e PJ).

### ALGUMAS LINHAS DE NEGÓCIOS:

- Investimentos
- Previdência
- Seguros
- Banking
- Câmbio
- Crédito
- Offshore
- Empresas



AMG  
CAPITAL



AAI Contratado

Rua do Rócio, nº 351  
10º andar.  
Vila Olímpia  
São Paulo - SP - Brasil

☎ 11 99822-6288

📧 amgcapitalinvest

# Valor Imobiliária inaugura a Valor Jardins

Fotos: Marketing/Valor



A família Franca – Flávio, Delane, Aroldo e Sophia – com Luciano Barreto, diretor-presidente da Construtora Celi

A Valor Imobiliária tem nova filial: a Valor Jardins. Localizada no Medical Center Jardim Europa, na Avenida Antônio Carlos Leite Franco, no Bairro Jardins, a bela filial foi inaugurada no dia 13 de julho. Com ela, a Valor se consolida como a principal referência em serviços imobiliários naquela região, o que é celebrado por Aroldo Franca, CEO da Valor Imobiliária, a esposa Delane Franca e o filho Flávio Franca, braço direito dele nos negócios.

Aroldo Franca destaca que o Jardim Europa Medical Center é o local ideal para profissionais da saúde que desejam alugar uma sala para montar um consultório. “É um edifício moderno, sofisticado e com localização privilegiada”, resume Aroldo. O empreendimento dispõe, ainda, de auditório com capacidade para 100 pessoas, local para encontros e networking, além de área administrativa completa, com todo o suporte necessário para facilitar a rotina dos profissionais.



Aroldo Franca destaca que o Jardim Europa Medical Center é ideal para quem quer alugar uma sala e montar um consultório



Érica Ludovice e Júnior Tenório prestigiam Aroldo Franca na inauguração da Valor Jardins



O casal Delane e Aroldo Franca celebra a conquista da nova filial da Valor em um dos bairros mais nobres de Aracaju



Eduardo Moury, Aroldo Franca e Flávio Franca dividem a alegria pela inauguração da Valor Jardins



Pausa para o registro fotográfico de Avelar Alcântara, Raydssa Costa, Delane Franca, Aroldo Franca e Andersen Silva



Hermano Marinho, presidente da Sicredi, com os empresários Luciano Barreto e Aroldo Franca



Flávio e Aroldo Franca recebem as congratulações de Sérgio Smith Jr., diretor da construtora Primasa



A professora Luíza Praxedes é recepcionada por Aroldo e Flávio Franca



Jouse Almeida e Simone Bispo Nascimento, gestoras da Moura Dubeux, parabenizam Aroldo Franca

# JARDIM EUROPA TEM VALOR

A Valor Imobiliária inaugura a sua mais nova filial no mais moderno cento médico de Aracaju.

Além das salas do Jardim Europa, a sua nova filial da VALOR, possibilita cadastrar, vender e alugar seu imóvel neste novo endereço.



(79) 9 9850.4222

**20** VALOR  
ANOS  
CENTRO DE SOLUÇÕES EM NEGÓCIOS IMOBILIÁRIOS

BAIXE  
NOSSO  
APP



# Somesese completa 86 anos e celebra com homenagens

Entidade médica mais antiga de Sergipe em atividade entrega “Comenda Somese” a profissionais que muito contribuíram - e continuam contribuindo - para a Medicina no Estado

POR LAUDICÉIA FERNANDES E DR. LÚCIO PRADO DIAS

Fotos: Marketing Somese



**Em noite de conagraçamento, Somese homenageou dez médicos entre homens e mulheres**

A Sociedade Médica de Sergipe (Somesese) chegou aos 86 anos no dia 27 de junho deste 2023. Para celebrar mais um ano de fundação, ocorrida nos idos de 1937, a entidade promoveu o que faz de melhor: valorizar o profissional da medicina do Estado de Sergipe. Para tanto, durante confraternização no auditório da instituição, concedeu a “Comenda Somese” a dez médicos ilustres que tanto fizeram - e fazem - em nome da ciência de Hipócrates.

Os grandes homenageados com a maior honraria da instituição médica mais antiga de Sergipe em funcionamento foram as médicas Cléa Marques, Denise Tavares, Maria do Carmo Melo Lopes, Marta Barbosa e Sônia Oliveira Lima, e os médicos Antônio Carvalho da Paixão, Eduardo Amorim, Francisco Prado Reis, Petrônio Andrade Gomes e Henrique Batista e Silva - estes dois últimos são ex-presidentes da entidade (leia os perfis de todos eles mais adiante).

A “Comenda Somese 86 anos” é o reconhecimento da entidade aos médicos que prestaram ou vêm prestando serviços relevantes à socieda-

de sergipana. É o que destaca Dr. Lúcio Prado Dias, presidente da Sociedade Brasileira de Médicos Escritores / Regional Sergipe (Sobrames/SE), que conduziu a sessão de homenagens. Inclusive, ele também foi presidente da Sociedade Médica de Sergipe por duas gestões, entre os anos de 1993 e 1997.

Dr. Hesmoney Ramos de Santa Rosa, atual presidente da Somese, que comandou a solenidade, ressaltou a importância de enaltecer os profissionais. “Faz parte da missão da Sociedade Médica de Sergipe valorizar os médicos, em especial, nossos associados, que muito fizeram - e continuam fazendo - para engrande-

cer também a nossa instituição. São homens e mulheres que se doam todos os dias na busca por ‘curar quando possível; aliviar quando necessário; consolar sempre’. São bravos profissionais que muito nos orgulham e que merecem nossos aplausos”, destacou Dr. Hesmoney.

Entre os inúmeros médicos presentes, destaque para Dr. William Soares e Dr. Jilvan Pinto Monteiro, respectivamente, presidentes da Academia Sergipana de Medicina (ASM) e do Conselho Regional de Medicina de Sergipe (Cremese), o conselheiro federal Ricardo Scandian de Melo e Dr. Anselmo Mariano Fontes.



**Dr. Hesmoney Santa Rosa: “São bravos profissionais que muito nos orgulham e que merecem nossos aplausos”**



**Para Dr. Lúcio Prado, a comenda é o reconhecimento pelos relevantes serviços prestados à sociedade**



**Dr. Antônio Carvalho da Paixão**

Formou-se em Medicina pela Universidade Federal de Sergipe (UFS) em 1973. Depois, concluiu Mestrado e Doutorado em Pediatria na Universidade de São Paulo (USP), em Ribeirão Preto. Atualmente, é professor titular da UFS e neonatologista da Maternidade do Hospital Santa Isabel e da Clínica Santa Helena.

*Na foto, Dr. Antônio está recebendo a comenda das mãos de Dr. Hesmoney Santa Rosa, presidente da Somese.*



**Dra. Cléa Marques Santos França**

Graduada em Medicina pela UFS desde 1978, fez especialização em Ginecologia e Obstetrícia, Citopatologia na Universidade Federal do Rio de Janeiro (UFRJ). É pós-graduada em Saúde Pública pela Fundação Osvaldo Cruz e em Medicina do Trabalho. Foi diretora geral e clínica do Hospital Regional de Porto da Folha e muito mais.

*Na foto, Dr. Ricardo Scandian entrega a “Comenda Somese” à Dra. Cléa Marques.*



**Dra. Denise Tavares**

Em 1978, formou-se em Medicina na UFS. Fez residência médica em Cirurgia Pediátrica e obteve título de especialista em Cirurgia Pediátrica. Foi diretora do Cremese e vice-presidente do Sindimed/SE. Trabalhou no Ipes, Hospital São José, entre outros. Lecionou na UFS, atuou na Somese e assumiu a Unimed por dois mandatos. Hoje, é cirurgiã pediátrica na rede privada.

*Na foto, Dra. Denise Tavares recebe a honraria de Dr. Anselmo Mariano Fontes, diretor social da Somese.*



**Dr. Eduardo Alves Amorim**

Em 1989, concluiu o curso de Medicina na UFS. Fez residência em Anestesiologia. Em Barcelona, na Espanha, especializou-se em clínico em dor. No Brasil, atuou em hospitais públicos e privados. Foi presidente da Sociedade Sergipana de Anestesiologia e da Cooperativa dos Anestesiologistas, além de secretário de Estado da Saúde. Graduou-se em Direito e, depois, elegeu-se deputado federal.

*Dr. Hamilton Maciel é quem homenageia Eduardo Amorim com a comenda.*



**Dr. Francisco Prado Reis**

Graduado em Medicina pela UFS desde 1970, tem Mestrado em Anatomia, Doutorado em Ciências Biológicas e é Pós-doutorado pelo Institut Pasteur de Lyon, na França. Foi coordenador de Medicina da Unit, fundou a ASM e integra a Academia Nacional de Medicina Legal. É professor emérito da UFS e da Unit.

*Na foto, Dr. Hesmoney Santa Rosa entrega a honraria a Dr. Francisco Reis.*



**Dr. Henrique Batista e Silva**

Em 1970, formou-se médico pela UFS e tem Mestrado em Cardiologia pela UFRJ. Possui especialização em Bioética (Universidade do Porto). É aposentado do Ministério da Saúde e da UFS. É membro de diversas comissões no CFM; das academias Sergipana de Medicina e Maruense de Letras e Artes, e da Sobrames/SE.

*Dr. Henrique recebeu a “Comenda Somese” de Dr. William Soares, presidente da ASM.*

**Dra. Maria do Carmo Melo Lopes**

Graduou-se em Medicina pela UFS em 1976 e se pós-graduou em Auditoria de Saúde pela Universidade Gama Filho. Trabalhou no Hospital da Polícia Militar de Sergipe e no Hospital Cirurgia. Atuou como médica plantonista no Hospital Renascer; foi médica da Unimed Sergipe e médica auditora em Saúde do Instituto Ipes.

*Dr. Hesmoney Santa Rosa homenageia Dra. Maria do Carmo Lopes com a honraria.*



**Dra. Marta Maria Barbosa da Silva Monteiro**

Em 1980, formou-se em Medicina. Especializou-se em Gastroenterologia e Videoscopia Digestiva Alta. Trabalhou em Terapia Intensiva e atendimento clínico em urgências no Cirurgia e no HPM, no Hospital São Lucas e no Huse. Atualmente, atua com assistência ambulatorial.

*Dra. Marta Monteiro é agraciada com a comenda que recebeu de Dr. Jilvan Pinto, presidente do Cremese.*

**Dra. Sônia Oliveira Lima**

Graduada em Medicina pela UFS desde 1980, possui Mestrado e Doutorado em Medicina (Clínica Cirúrgica) pela USP. Fez especialização em Cirurgia Geral e do Aparelho Digestivo. É professora doutora da Unit e aposentada da UFS. Coordenou a Residência Médica em Cirurgia Geral no Hospital Santa Isabel. É membro da ASM, Sobrames/SE e diretoria da Somese.

*Dra. Normal Barbosa feliz em entregar a “Comenda Somese” à Dra. Sônia.*



**Dr. Petrônio de Andrade Gomes**

Formado pela UFS desde 1997, fez pós-graduação em Neurocirurgia pela PUC/RJ. É sócio da Somese, tendo sido presidente por dois mandatos. Membro da Sobrames/SE e da AMB. Foi professor da UFS e da Unit. Também foi secretário adjunto da Secretaria Municipal da Saúde de Aracaju.

*Muito emocionado, Dr. Petrônio Gomes recebeu a honraria de Dr. Hesmoney Santa Rosa.*

# Somese realiza pleito eleitoral

Com chapa única e mantendo 90% dos nomes da atual diretoria, a gestão será definida para o mandato de 2024 a 2026

POR LAUDICÉIA FERNANDES



Assoc. Somese

**Dr. Hesmoney Santa Rosa: “Mantivemos a maioria dos cargos e das pessoas, que são bastante experientes”**

**A**s Eleições 2023 da Associação Médica Brasileira (AMB) e das federadas vão acontecer em todo o território nacional, em pleito único, entre os dias 9 e 16 de agosto. Assim, o pleito eleitoral da Sociedade Médica de Sergipe (Somese) vai acontecer também nesse período e será realizado por meio eletrônico. Este ano, concorre em chapa única, “Evolução” (veja box), encabeçada por Dr. Hesmoney Ramos de Santa Rosa, atual presidente da Somese, que busca a reeleição para o triênio 2023-2026.

Segundo Dr. Hesmoney, a chapa deste ano mantém cerca de 90% dos nomes que formam atualmente a diretoria da Somese. “Mantivemos a maioria dos cargos e das pessoas, que são bastante experientes. Muitas delas já foram presidentes da Somese, do Conselho Regional de Medicina e assim por diante. Tivemos uma renovação pequena do quadro, mas reafirmo que todos são profissionais bem-conceituados em nosso estado, médicos de renome e que já estão na luta do

associativismo médico há muito tempo”, destaca o presidente da Somese.

Com a reeleição e com a pandemia da Covi-19 sob controle, Dr. Hesmoney acredita que, agora, será possível atuar mais fortemente. “Estávamos sem poder fazer reuniões grandes, eventos e mutirões, por causa das restrições em virtude da pandemia. Agora, vamos poder trabalhar mais externamente e demonstrar mais à comunidade médica e à sociedade em geral a função da Sociedade Médica de Sergipe”, argumenta.

Uma curiosidade: em agosto deste ano, as eleições de todas as entidades médicas brasileiras coincidem. Além dos pleitos da AMB e das federadas dela, haverá, também, as eleições dos sindicatos dos médicos de cada estado, do Conselho Federal de Medicina (CFM) e dos conselhos regionais.

## CHAPA “EVOLUÇÃO”

DIRETORIA	
Presidente	Hesmoney Ramos de Santa Rosa
1º Vice-presidente	Raimundo Sotero de Menezes Filho
2º Vice-presidente	José Sérvulo Sampaio Nunes
Secretário Geral	Henrique Batista e Silva
1º Secretário	Ricardo Scandian de Melo
Tesoureiro Geral	Antônio Cláudio Santos das Neves
1º Tesoureira	Miriam Peres de Oliveira Krauss
Diretor Social	Anselmo Mariano Fontes
Diretora Científica	Celi Marques Santos
CONSELHO FISCAL	
Titular	Ciene Bravo de Oliveira
Titular	Paulo César de Andrade Gomes
Titular	Sônia Oliveira Lima
Suplente	Francisco Prado Reis
Suplente	Robério Santiago
Suplente	Sidney Correa Leão
DELEGADOS JUNTO À AMB	
Titular	Roberto Queiroz Gurgel
Suplente	José Rivaldo Santos

# Vendas Imóveis Avulsos

Cadastre seu  
imóvel na **VALOR**.  
Vende rápido e  
sem burocracia.



Somos especialistas em vendas de  
imóveis residenciais e comerciais,  
lançamentos e avulsos. Casas,  
apartamentos, lotes, fazendas,  
prédios, lojas, escritórios.

**Tudo tem aqui!**

**20 VALOR**  
ANOS CENTRO DE SOLUÇÕES EM NEGÓCIOS IMOBILIÁRIOS

BAIXE  
NOSSO  
APP

(79) 9 9989-4222  
(79) 9 9985-4222



# Thomaz Rodrigues da Cruz foi destaque no setor industrial

Médico por formação, o empresário também enveredou pela política, tendo sido senador por Sergipe

POR GILFRANCISCO SANTOS [\*]

**T**homaz Rodrigues da Cruz é uma das personalidades de maior importância em Sergipe. Médico por formação, o baiano de nascimento foi empresário em terras sergipanas, tendo sido de grande relevância, especialmente, no setor industrial do Estado. Como político, destacou-se, inclusive, no comando de Sergipe - mesmo que interinamente - e também atuou como parlamentar.

Nascido em Salvador, capital da Bahia, em 29 de janeiro de 1852, Thomaz era filho de João Rodrigues da Cruz e de Maria Leopoldina Lopes da Cruz. Em 1871, com apenas 19 anos, graduou-se em Medicina pela Faculdade de Medicina da Bahia. Logo após se formar, foi aperfeiçoar os estudos em Paris, na França, e em Londres, na Inglaterra. Ao retornar ao Brasil, passou a clinicar na cidade de Maruim, localizada no Vale do Cotinguiba, cuja distância é de 29 quilômetros para a atual capital, Aracaju.

Naquele município, Thomaz e o irmão João Rodrigues da Cruz fundaram o Gabinete de Leitura no ano de 1877. Inclusive, ambos foram eleitos para a presidência daquela instituição por mais de quatro gestões. Três anos depois, mais precisamente em 20 de dezembro de 1880, Thomaz se casou com Clara Rollemberg, irmã



Foto: Reprodução

O médico, político e industrial Thomaz Rodrigues da Cruz viveu entre os anos de 1852 e 1919

do ilustre senador Gonçalo Rollemberg. O casal teve nove filhos: Manoel Cruz, Carlos Cruz, Durval Cruz, Eduardo Cruz, Idalina Cruz, Marietta Cruz, Clarita Mesquita e Amélia Leite.

Depois de casado, o médico passou a se dedicar à vida da lavoura, fixando residência na Usina Santa Clara. Após a morte do irmão, o então comendador João Rodrigues da Cruz, aos 49 anos, em 1893, que foi fundador da primeira fábrica de tecidos do Estado, a Sergipe Industrial, Thomaz Cruz acabou fazendo sucesso nos negócios da família. Por muitos anos, foi diretor da fábrica de tecidos e também da importante Cruz & Irmãos.

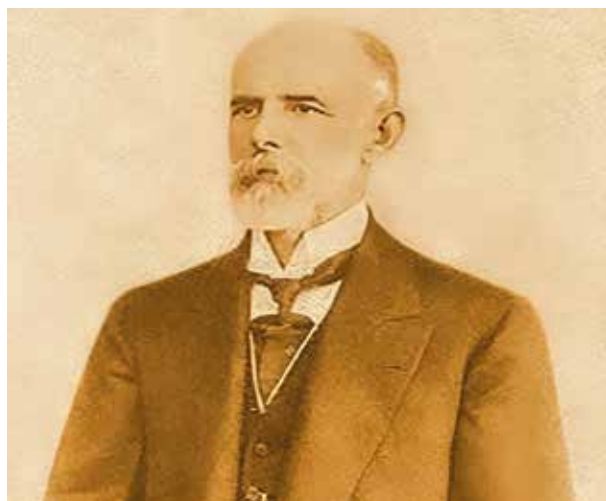

Antiga Faculdade de Medicina da Bahia onde Thomaz Cruz se graduou





**Fábrica de tecidos Sergipe Industrial, que foi comandada por Thomaz Cruz durante muitos anos**

## Na política

Pertencente ao Partido Liberal no tempo do Império, Thomaz Cruz foi eleito deputado para a Assembleia da Província. Depois, assumiu a presidência da Casa Legislativa e, finalmente, foi alçado à vice-presidência de Sergipe - como antes era chamada a vice-governadoria do Estado. Encontrava-se interinamente como presidente de Sergipe quando foi informado da Proclamação da República na noite de 15 de novembro de 1889. Teve que deixar o cargo assim que foi notificado sobre isso.

Após passar o melindroso período, Thomaz Rodrigues da Cruz foi eleito senador por Sergipe, cujo mandato aconteceu entre os anos de 1890 e 1893, tornando-se, assim, um dos signatários da Constituição da República. Logo que findou o mandato de senador, afastou-se por completo da vida política, dedicando-se exclusivamente ao alto comércio. Anos depois, em 1906, na fundação do Banco de Sergipe, foi eleito presidente da entidade bancária. Foi reeleito por várias vezes, mas, depois de longo período à frente do banco, decidiu deixar o cargo.

## Bem-querido e admirado

Thomaz Cruz faleceu em 1º de agosto de 1919, vítima de apilhimos. O sepultamento dele foi realizado no mesmo dia, às 16h, sendo o féretro acompanhado por enorme multidão composta de pessoas de todas as classes sociais. O corpo dele foi encomendado antes de ser baixado à sepultura pelo bispo Dom José. Naquele dia, o coronel Pereira Lobo enviou expediente a todas as repartições públicas do Estado para içar o pavilhão a meia haste.

E mais: em sinal de profundo pesar, o comércio de Aracaju encerrou expediente antes da saída do cortejo fúnebre. Compartilhando desse sentimento, os colégios públicos e particulares suspenderam também as aulas e o cinema Rio Branco cancelou o espetáculo que havia sido anunciado para aquele dia. Durante o trajeto fúnebre, a banda do Corpo Policial executou dolentes peças musicais.

O Correio de Aracaju, em edição de 3 de agosto daquele ano, homenageou o homem de espírito culto e educado, afeito à luta e portador de excelente caráter. Bondoso, era exaltado por todos que o conheciam pessoalmente. Tinha espírito filantrópico, pois distribuía donativos e esmolas, mas com a condição sempre de jamais ter a ação divulgada. E um detalhe: Thomaz Cruz construiu, fundou e manteve às próprias custas a Escola Thomaz Cruz, no Bairro Industrial, dedicando-a aos filhos dos operários. Era, sem dúvida, um grande homem.

---

[\*]Gilfrancisco dos Santos é jornalista e escritor. Doutor Honoris Causa pela Universidade Federal de Sergipe (UFS) e membro do Grupo Plena/CNPq/UFS e do CPCIR/CNPq/UFS.  
E-mail: gilfrancisco.santos@gmail.com.



**Estante de Livros do Gabinete de Leitura fundado por Thomaz e o irmão João é um dos móveis mais antigos de Sergipe**



**João Rodrigues da Cruz, irmão de Thomaz Cruz, faleceu em 1893**

# Mais encontros; mais conhecimento

Os almoços da Sociedade Médica de Sergipe (Somese) estão ainda mais diversificados. A direção da entidade tem escolhido a dedo os convidados e os temas a serem abordados a cada edição. Assim, tem sido ainda mais interessante a variedade de temas atuais e tão necessários ao debate e à aquisição de conhecimento.

Fotos: Marketing Somese



**2 DE MARÇO**

A convidada do Almoço Somese desse dia foi a Dra. Paula Saab, especialista em Cirurgia Oncoplástica e Reparadora das Mamas e membro da Comissão de Imagem da Sociedade Brasileira de Mastologia (SBM). Ela explanou sobre o tema "Mamoplastia: indicações e principais complicações".



**9 DE MARÇO**

A advogada Ana Lúcia Aguiar é presidente da Associação Brasileira de Mulheres de Carreira Jurídica. Durante o Almoço Somese desse dia, a convidada abordou um assunto que envolve não apenas mulheres, mas homens também: os desafios e conquistas na carreira profissional.



**16 DE MARÇO**

Os convidados desse dia foram o otorrinolaringologista Jeferson Sampaio D'Avila, diretor-presidente da Otocenter, e Dr. Daniel Vasconcelos D'Avila, coordenador do Serviço de Laringologia e Voz do Hospital São José e diretor clínico da Otocenter. Eles trataram do tema "Surdez: o que o médico generalista precisa saber".



**23 DE MARÇO**

O tema "O Dia do Acupunturista e a importância desse profissional" foi abordado, nesse dia, no tradicional Almoço Somese, pelo médico neurologista e acupunturista Zairson de Almeida Franco, ex-presidente da Sociedade Sergipana de Neurologia (SSN).



**30 DE MARÇO**

Convidada para o encontro semanal desse dia, a Profa. Mestre Carla Regina Santos Sobral explanou sobre a "Atualização em protocolos e suplementação nutricional para pacientes em situações especiais". Ela é mestre em Biotecnologia Industrial, além de ser docente e especialista em Nutrição Clínica.



**13 DE ABRIL**

Para falar sobre o Dia Mundial da Conscientização da Doença de Parkinson, a Somese convidou o Prof. Dr. Roberto César Prado, um dos maiores especialistas sobre esse assunto no estado. Professor titular de Neurologia da Universidade Federal de Sergipe (UFS), ele é membro da Academia Brasileira de Neurologia (ABN).



**20 DE ABRIL**

A convidada do Almoço Somese desse dia foi a Profa. Dra. Débora Gusmão Melo, que palestrou sobre “Genética para médicos generalistas”. Ela é médica geneticista e professora titular do Departamento de Medicina da Universidade Federal de São Carlos em São Paulo.



**27 DE ABRIL**

Embaixador do Grupo Way e pós-graduando em Gestão Empresarial pela Fundação Getúlio Vargas (FGV), o médico Renato Moraes de Almeida Mesquita Júnior foi convidado pela Somese para deliberar sobre o tema “Competências operacionais do médico frente ao fenômeno da pejetização”.



**4 DE MAIO**

Dr. William Soares, presidente da Academia Sergipana de Medicina (ASM), foi bem eclético ao palestrar para os associados. Ele falou sobre “Uma Oportuna Homenagem ao: Dia Nacional do Pau-Brasil (3 maio); aniversário da Liga Estudantil de Oncologia – Leos (3 de maio); e Dia Mundial de Higiene das Mãos (5 de maio)”.



**11 DE MAIO**

“Conferência: gestão da qualidade – Avanços assistenciais e mercadológicos na Saúde” foi o assunto em pauta nesse dia. Quem o abordou foi a Profa. Dra. Maria Pureza Ramos de Santa Rosa, ex-presidente da Associação Brasileira de Enfermagem / Seccional Sergipe (ABE/SE).



**18 E MAIO**

O espaço onde acontecem os tradicionais almoços da Somese ficou lotado no dia em que os associados receberam o médico José Sérvulo Sampaio Nunes, 2º vice-presidente da entidade. É que ele, com todo seu conhecimento, discorreu sobre Patativa do Assaré, ícone da cultura popular brasileira.



**25 DE MAIO**

Walleska Ymyra Menezes Tôres e Alessandro Queiroz de Souza também deram uma aula para os associados. É que os palestrantes abordaram os temas “A importância da Medicina de Tráfego para a promoção da segurança no trânsito” e “Condutas defensivas no trânsito: reduzindo o risco de acidentes”.



**1 DE JUNHO**

Para explanar sobre “A Pneumologia e a História da Medicina”, a Somese convidou a médica Maria Luiza Dória. Mestre em Saúde pela UFS e doutora pela USP – Ribeirão Preto, ela traz no currículo a experiência como coordenadora da Unidade de Sistema Respiratório do Hospital Universitário.



**15 DE JUNHO**

A relações-públicas Fátima Ponzi e Elisangela Brota, respectivamente, colunista e diretora comercial do Jornal Correio de Sergipe, participaram do Almoço Somese nesse dia. Elas fizeram a apresentação do Jornal Especial do Médico, com o tema “A Medicina além da ciência”.



**6 DE JULHO**

“Como Lidar com a Morte e o Morrer”. O tema, por si só, já é bastante reflexivo e foi abordado com toda a seriedade pela Profa. Dra. Anna Valeska Procópio. Psicóloga, a palestrante convidada desse dia é autora do livro “Saber dizer adeus: reflexões sobre a finitude da vida”.



**13 DE JULHO**

Os convidados desse dia foram Rafaella Mamede, diretora do Centro de Convenções AM Malls, e Hugo Julião, diretor de Captação de Eventos do Projeto Viva Aracaju. Eles falaram sobre a prospecção de eventos médicos para Sergipe, como congressos, simpósios, cursos e workshops.



# Vinho do Porto: história e tradição



Independentemente do estilo, o vinho do Porto é uma bebida que pode entrar em vários momentos da refeição

A história do vinho em Portugal nos leva ao século II a.C. com a chegada dos romanos ao país e o cultivo de vinhas às margens do Rio Douro. Mas foi em 1143, com a criação do Reino de Portugal, que o vinho teve um aumento importante no comércio com outros países.

A designação vinho do Porto só veio aparecer muito mais tarde, por volta da segunda metade do século XVII, quando houve um grande crescimento da produção e da exportação dos vinhos do Douro. Em 1703, houve a assinatura do Tratado de Methuen (ou Tratado de Panos e Vinhos), tornando a Inglaterra um grande comprador dos vinhos portugueses por um preço muito mais baixo em troca da exportação de produtos industrializados para o país ibérico.

A partir do século XVIII, houve uma estagnação da exportação dos vinhos do Douro, com consequente redução da qualidade e menções de adulteração da bebida. No intuito de assegurar a qualidade dos vinhos da região, equilibrar a produção e estabilizar os preços, o Marquês de Pombal criou, em 1756, a primeira região demarcada do mundo: a Região Demarcada do Douro. Foi bordada por 335 marcos feitos de pedra, denominados marcos pombalinos, criando uma região bem delimitada e de onde os vinhos produzidos poderiam ser exportados para Inglaterra.

Vale aqui uma curiosidade: todo vinho do Porto é doce, mas esse dulçor não vem de uma colheita tardia ou processo de ‘passificação’ da uva após colhida, que dá mais

aroma e sabor ao vinho. Originalmente, o vinho do Porto não era doce, mas, para aguentar o transporte marítimo da cidade do Porto até a Inglaterra, adicionava-se aguardente vínica. Esta adição interrompe a fermentação do vinho, tornando-o uma bebida mais doce e alcoólica, o que agradou o paladar dos ingleses. Foi daí que surgiu o vinho do Porto como o conhecemos hoje.

No mercado, há diversos estilos de Porto, porém, independentemente de qual seja, irá se enquadrar em um desses: Ruby, menos oxidado, mais frutado e com percepção maior do dulçor; Tawny, mais oxidado por maior tempo de envelhecimento em madeira; Branco, perfeito para acompanhar aperitivos como frutas secas; e Rosé, que vai muito bem para a elaboração de drinques.

Independentemente do estilo, o vinho do Porto é uma bebida que pode entrar em vários momentos da refeição: seja em uma entrada com aperitivos, em uma sobremesa ou no prato de queijos. Como sugestão, provem vinho do Porto com queijos azuis, como o gorgonzola. Para consumo, sugiro uma temperatura entre 4°C e 6°C para os brancos, 6°C a 10°C para os rosés, 12°C a 16°C para o Ruby e 10°C a 14°C para o Tawny. Sem dúvida alguma, é um grande vinho com uma grande história!

[\*] Yago Almeida é médico, sommelier em formação pela Associação Brasileira de Sommeliers de São Paulo (ABS-SP) e criador de conteúdos sobre vinhos no Instagram @desenrolhese.



Originalmente, para aguentar o transporte marítimo da cidade do Porto até a Inglaterra, adicionava-se aguardente vínica ao vinho

O MELHOR HAPPY HOUR DA CIDADE



MÚSICA  
AO VIVO  
DE QUARTA A  
DOMINGO

799.98044418

Rua José Apóstolo - Paulo Barreto

AMBIENTE ABERTO E ACONCHEGANTE



ALMOÇO DE QUARTA A DOMINGO E O  
MELHOR CARANGUEJO DA REGIÃO



# Charles Chaplin, o imortal



Divulgação

O filme “O Garoto”, com Charles Chaplin, obteve recordes de bilheteria em 1921

**C**harles Spencer Chaplin nasceu em 16 de abril de 1889 em Walworth, Londres, Reino Unido, filho de Charles Chaplin e Hannah Hill. O pai dele era descendente de judeu e cômico, e faleceu aos 37 anos. A mãe dele, conhecida como Lilly Harley, era imitadora e dançarina de descendência irlandesa e de ciganos. Os pais de Charles Chaplin se separaram quando ele tinha 1 ano de idade, ficando aos cuidados maternos juntamente com o irmão Sidney, fruto de um casamento anterior.

Como consequência de uma doença, a mãe foi internada em um asilo, com saídas periódicas, ficando Chaplin aos cuidados do pai. Uma curiosidade: ele cantou em um palco pela primeira vez aos 5 anos. No entanto, trabalhou em vários outros segmentos para sobreviver. Foi soprador de vidros, vendedor de jornais, recepcionista, entre outros. Depois, ingressou na Troupe de Clog Dancers (Sapateadores de Tamancos) chamada Eight Lancashire Lads.

O irmão Sidney, por sua vez, trabalhava na empresa do Senhor Karno, dono de várias companhias e viu potencial em Chaplin. Em uma viagem aos Estados Unidos, inclusive, o jovem fez uma apresentação, interpretando um bêbado em *A Night in a London Music Hall*.

O primeiro filme dele, “Carlitos Reporter”, e “Corridas de Automóveis para Meninos”, ambos de 1914, deram início à caracterização do personagem Carlitos, que iria se tornar

imortal: calça bem larga, sapatos grandes, casaco bem apertado, chapéu coco, uma bengalinha e um pequeno bigode. Andava com passos rápidos, girando a bengala. Chaplin foi indicado para trabalhar na Keystone Comedy Films Company, onde realizou 35 filmes, alguns com direção e roteiro próprios.

Depois disso, fez mais 14 filmes, sendo o de maior sucesso “O Vagabundo” (*The Tramp*), de 1916, com direção e roteiro próprios. Nesse mesmo ano, mudou-se para a Mutual. Em 1918, Chaplin foi para a First National. E foi em 1921 que realizou a película “O Garoto”, que obteve recordes de bilheteria. Antes, em 1919, fundou a United Artists Corporation com Mary Pickford, Douglas Fairbanks, D. W. Griffith, William Hart e William Mac Adoo.

A fase mais produtiva dele inclui os seguintes filmes: “Em busca do Ouro” (1925), “O Circo” (1928), “Luzes da Cidade” (1931) e “Tempos Modernos” (1936). Detalhe: os três primeiros mostram momentos mais românticos e poéticos do cinema. Já “O Grande Ditador” (1940), “Monsieur Verdoux” (1947), “Tempos Modernos” e “Luzes da Ribalta” (1952) são críticas a uma sociedade desumanizada.

Em 1927, Charles Chaplin foi homenageado pelo conjunto de sua obra. Ao receber a estatueta do Oscar, foi aplaudido calorosamente. No entanto, mesmo sendo aclamado internacionalmente, o ator sofria críticas de ordem moral. Teve quatro casamentos com mulheres entre 16 e 18 anos, tendo tido 11 filhos.

Apesar de residir nos Estados Unidos durante 42 anos, nunca se naturalizou americano. Em 1952, foi viver em Corsier-Sur-Vevey na Suíça. Inclusive, o filme “Um Rei em Nova Iorque” (1957) foi uma crítica ao *american way of life* (em tradução livre, modo de vida americano).

O último filme dele foi “A Condessa de Hong Kong” (1966) com Marlon Brando e Sophia Loren. Ressalte-se que uma das cenas que ficaram imortalizadas na história do cinema foi a dança dos pãezinhos na solidão da noite de Ano Novo no filme “Em Busca do Ouro”.

Em 1975, Chaplin recebeu o título de *Sir* do Império Britânico e também foi condecorado pela Legion d’Honneur, Doutor Honoris Causa, pela Universidade de Oxford. Faleceu em 25 de dezembro de 1977 aos 88 anos.

[\*] Anselmo Mariano Fontes é médico, cinéfilo e membro da Academia Sergipana de Medicina (ASM).



REVISTA

# Degustar

SERGIPE BAHIA ALAGOAS

PREPARE-SE PARA  
A NOVA EDIÇÃO  
DA MAIOR REVISTA  
GASTRONÔMICA  
DE SERGIPE



(79) 99946-3934

## O BAR DA FAMÍLIA SERGIPANA

### DESDE 1972 HISTÓRIA E COMPETÊNCIA



Quarta a Sábado das 10h / 00h  
Domingo das 10h as 20h



Av. São João Batista, 01  
Ponto Novo, Aracaju - SE

79 98108 1230



# Aproveite as **férias** ou um **feriado** para conhecer **Buenos Aires**, a capital **argentina**

Além do tango, há diversos pontos turísticos, como a Casa Rosada, e a gastronomia que encantam os visitantes

**Q**ue tal se programar para curtir uns dias em Buenos Ayres, na capital argentina? Trata-se de um destino relativamente próximo, que não necessita de passaporte e com atrativos sob medida para nós, brasileiros, apesar da “rixa” com os nossos vizinhos.

## Roteiro

Em quatro dias na cidade, dá para se ter uma ideia de Buenos Aires, conhecer os principais pontos turísticos, visitar alguns museus e galerias, deliciar-se com a gastronomia e ouvir muito tango. E, sim, apaixonar-se, definitivamente, pelo charme e a elegância da cidade portenha.

## O que ver em B.A.

Caminhar é a melhor pedida para respirar o ar cosmopolita da cidade, apreciar a arquitetura, com prédios do século XIX, explorar as livrarias e apreciar a vida, sentado à mesa de um dos inúmeros cafés espalhados pela cidade. Programação é o que não falta e, para ganhar tempo, visite os pontos turísticos por região.

## Centro

Na Avenida 9 de Julho, a mais larga da cidade, está o Obelisco, que celebra o quarto centenário da cidade. Caminhando pela avenida, o Teatro Colon, a Praça San Martín, as Galerias Pacífico e a Torre dos Ingleses, além da Calle Florida e Avenida Corrientes.

## Montserrat

Trata-se do bairro mais antigo de Buenos Aires e, nele, estão a Plaza de Mayo, a Catedral e a Casa Rosada, de onde você pode ir caminhando até o Congresso Nacional. Nas imediações, a Igreja de San Ignacio, de 1675, o Palácio Barolo e o Café Tortoni, o mais famoso de Buenos Aires.

**Caminito: pedacinho colorido de Buenos Aires, onde impera o tango, Patrimônio Cultural Imaterial da Humanidade**



**O Obelisco marca o quarto centenário da fundação da de Buenos Aires**



**Casa Rosada: centro de poder e cartão postal da cidade portenha**





## Puerto Madero

Este é um bem-sucedido projeto de renovação urbanística, ao lado do Rio da Prata, onde você encontra bons restaurantes, a Ponte da Mulher e a Reserva Ecológica Costanera Sur, além de dois barcos historicamente importantes para visitar: a Fragata Sarmiento e a Corveta Uruguay.

## Recoleta

Além do famoso cemitério, temos o Museu Nacional de Belas Artes, o Centro Cultural e a Avenida Alvear, com palacetes imponentes e o exclusivo Hotel Alvear.

## Palermo

O bairro mais verde de Buenos Aires merece a sua visita. A Floralís Genérica, o planetário Galileu Galilei, o Jardim Japonês e o Malba - Museu de Arte Latino-americana de Buenos Aires esperam por você.

Dependendo do seu planejamento e logística, ainda é possível tirar umas fotos no colorido Caminito, fazer compras na feira de antiguidade de San Telmo, conhecer o La Bombonera e caminhar por Palermo Viejo para mergulhar no universo do tango, em Abasto.

## Onde se hospedar

Em Buenos Aires, a oferta de acomodação em todas as categorias é grande. A minha sugestão é ficar próximo à maioria das atrações, o que favorece o deslocamento a pé.

## Onde comer

Para apreciar a irresistível carne argentina, Cabaña Las Lilas, em Porto Madero. As melhores empanadas do centro estão no La Morada. Chocolate quente espesso e outras guloseimas, no Café Tortoni.



1



2



3

**1** – Puerto Madero é sinônimo de modernidade e elegância na capital da Argentina. **2** – Jardim Japonês: para quem busca paz e relaxamento em Buenos Aires. **3** – Depois da Guerra das Malvinas, a Torre dos Ingleses passou a se chamar Torre Monumental.

[\*] Sônia Pedrosa é jornalista e publicitária. É também autora do blog [www.existeumlugarnomundo.com.br](http://www.existeumlugarnomundo.com.br).



**MAM TOUR**

**SUA MELHOR VIAGEM COMEÇA AQUI!**

PASSAGENS AÉREAS  
HOSPEDAGENS  
LOCAÇÃO DE CARRO  
SEGURO SAÚDE  
TRASLADO  
PACOTES NACIONAIS  
PACOTES INTERNACIONAIS  
ASSESSORIA PARA VISTOS  
COTAS DE LUA DE MEL

Av. Gonçalo Rolemberg Leite, 2439 - Ponto Novo  
Galeria Auta Porto - Sala 04

79 3085-9071

79 99961-1181 / 98124-3047

SETEMBRO EM  
*Buenos Aires*  
4 NOITES

PASSAGEM AÉREA  
SÃO PAULO - BUENOS AIRES - SÃO PAULO

BAGAGEM DE MÃO  
10 Kg

HOSPEDAGEM  
HOTEL SARMIENTO OU SIMILAR

CAFÉ DA MANHÃ

TRASLADO E CITY TOUR

10X DE  
**R\$ 355,00**

VALOR POR PESSOA EM APT EURO  
TRAVEL DE EMBARQUE NÃO INCLUIDO  
VALORES SUJEITOS A ATUALIZAÇÃO SEM AVISO PREVILO

# Dra. Miriam Krauss

Miriam Peres de Oliveira Krauss, que fez residência em Clínica Médica, é especializada em radiologia e ressonância magnética. Atualmente, a médica trabalha no Serviço de Ressonância Magnética e Tomografia Computadorizada da Clínica Cemise, Grupo Oncoclínicas.

**Médico(a):** Dra. Ildete Caldas.

**Livro:** “Cem anos de solidão”, de Gabriel Garcia Márquez.

**Lugar:** Toscana, na Itália.

**Filme:** “O Pianista”, dirigido por Roman Polanski (2002).

**Time:** Flamengo.

**Cantor/Cantora:** Chris Martin, da banda Coldplay.

**Ator/Atriz:** Meryl Streep.

**Mito:** Jesus Cristo.

**Esporte:** dança.

**Hobby:** viajar.

**Prato favorito:** risotos, em especial o de camarão.

**Programa de TV:** Programa do Jô, com o saudoso apresentador Jô Soares, na Globo.

**Música:** “Viva La Vida”, da banda Coldplay.

**Fato da História:** queda do Muro de Berlim, na Alemanha.

**Frase/Citação:** “Tudo vale a pena quando a alma não é pequena”, de Fernando Pessoa.

Dra. Miriam Krauss em um registro feito pelo filho Jorge Krauss na cidade de Vejer de La Frontera, na região da Andaluzia, Sul da Espanha, no dia 24 de dezembro, Natal de 2022. “Foi uma viagem maravilhosa com a família e alguns amigos queridos”, afirma.



ig: @sbs.dnby



# Venha conhecer as nossas delícias!

SALGADOS • TORTAS • DOCINHOS  
SOBREMESAS • BEBIDAS • SORVETES

*Servimos almoço!*

## NOSSAS LOJAS:

Rua Arauá, 722 - São José

☎ 79 3211.8080

JFC Trade Center, 2100 - Jardins

☎ 79 3211-8080 | 79 99874-8080

Rua São Cristóvão, 197 - Centro

☎ 79 3214.2241

Rua Apulcro Mota, 549 - Centro

☎ 79 3214.1310



www.casadabavieraaju.com.br



Nunca foi tão fácil ter um Audi.  
Venha para o universo premium!

**Descontos exclusivos  
de até 12%**

*Consulte modelos e condições\**



SAIBA MAIS PELO WHATSAPP\*

NO TRÂNSITO, ESCOLHA A VIDA. IMAGEM ILUSTRATIVA.

Av. Pres. Tancredo Neves, 1254  
79 3212-6390

**Audi**  
Center Aracaju