

# SOMESE

ÓRGÃO OFICIAL DA SOCIEDADE MÉDICA DE SERGIPE



## HISTÓRIA

Médica por formação, Dra. Angélica Guimarães se destacou na política e, hoje, é conselheira do TCE/SE

# Dr. José Hamilton Maciel

Referência em medicina psiquiátrica  
para diversas gerações

# CRÉDITO ESPECIAL BANESE PARA PROFISSIONAL LIBERAL.\*

*Invista na sua carreira,  
invista na sua vida.*

**Profissional Liberal da Saúde**, pensando no seu momento, o **Banese oferece uma linha de crédito especial**. E o melhor,  **você pode pagar em até 36 meses**. Procure a agência mais próxima e **#PodeContar com a gente para crescer**.

  @banese | [banese.com.br](http://banese.com.br)



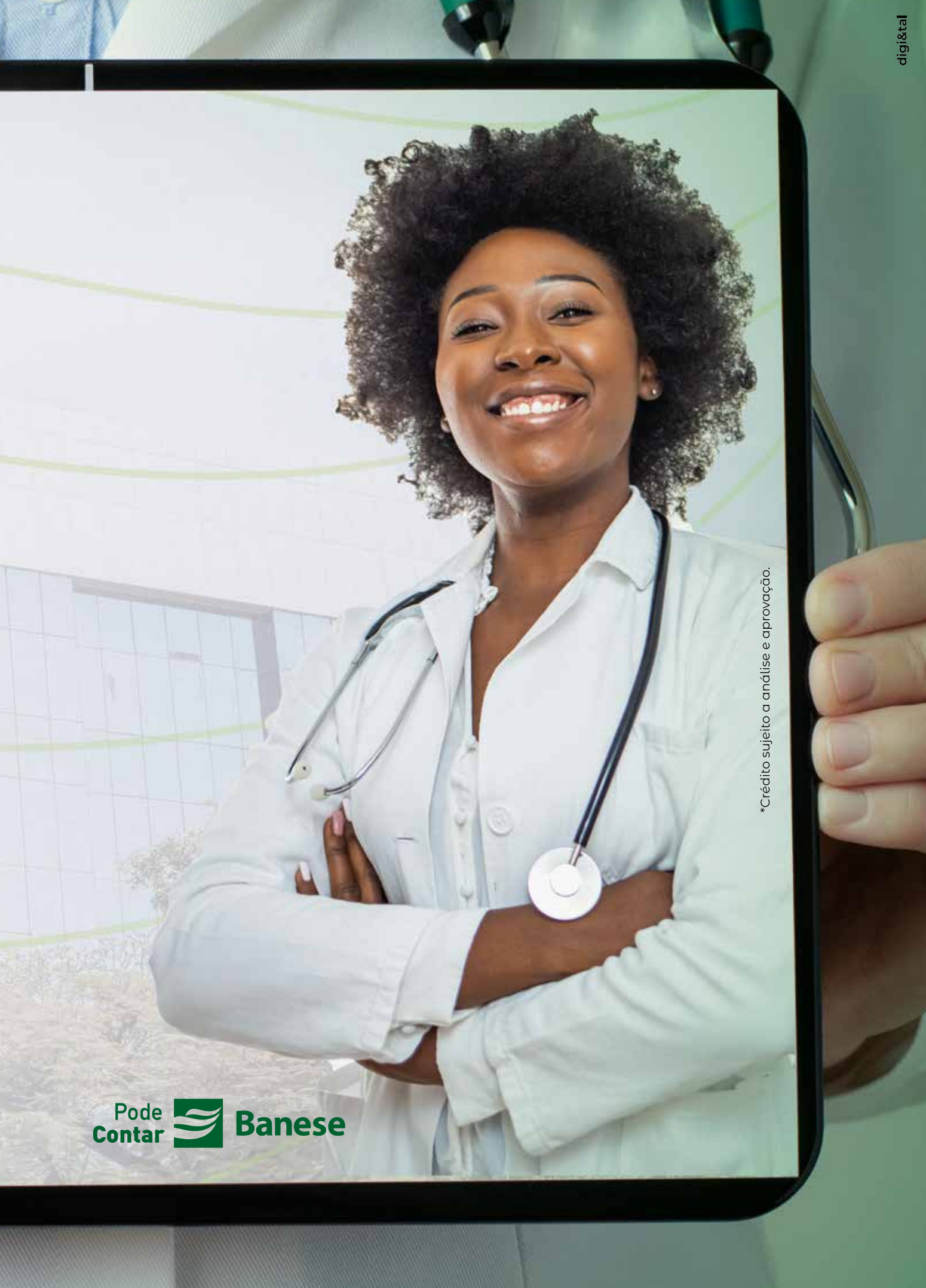

Pode  
Contar  Banese

\*Crédito sujeito a análise e aprovação.

V O L V O

# EX30

100 % elétrico.

O nosso SUV mais compacto .



Paiz no Brasil não começa dar vola!



Av. Tancredo





**Excelente desempenho elétrico  
num formato compacto.**

**476 km**

Autonomia elétrica  
(Até)

**30 min**

Estimativa  
de tempo do  
carregamento  
rápido DC  
(10%-80%)

**16.9 kWh**

Consumo de  
energia  
(por 100km)

**5.3 s**

Aceleração  
(0-100 km/h)

Neves, 3960 B. Ponto Novo. Aracaju-SE  
Telefone: (79) 3234-8700  
 79-98116-8699

**STARK**



Lançamento

# Alphaville Aracaju

uma obra de arte para chamar de lar

em perspectiva ilustrada do plicina



Realização:

alphaville





Acesse o site

Desenvolvido por arquitetos e paisagistas renomados, o Alphaville Aracaju proporciona um ambiente verdadeiramente inspirador para viver. Com localização privilegiada no coração de Aruana e fácil acesso ao centro, o projeto reúne o melhor em sustentabilidade, segurança e lazer, tudo para que você e sua família possam viver com a qualidade de vida que merecem. Encante-se pela arte de viver no primeiro Alphaville de Aracaju.

Visite o stand de vendas.



  
alphaville  
Aracaju



A sua clínica,  
consultório  
ou hospital  
**do jeito que  
você sempre  
imaginou.**

Aproveite **Linhas de Crédito** com taxas e condições exclusivas para profissionais da área da saúde.

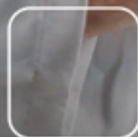

**Financie equipamentos.**



**Monte o seu negócio.**

## **SOBRE O SISTEMA UNICRED**

Desde 1989, oferecemos soluções financeiras personalizadas para profissionais e empreendedores da área da saúde.

No Cooperativismo Unicred, você se torna dono do negócio, participando das decisões e compartilhando dos resultados. Quanto maior sua movimentação na sua Cooperativa, maiores os benefícios. Por isso, escolha a Unicred para ter mais liberdade e autonomia nas suas decisões.



## SUAS ESCOLHAS VALORIZAM O SEU FUTURO.

Escolha desfrutar de Linhas de Crédito com taxas mais atrativas e consultoria financeira personalizada pelos Gerentes Unicred. Conte com a expertise de quem coopera com a área da saúde há mais de 30 anos para tomar as melhores decisões e obter recursos financeiramente saudáveis para investir no seu negócio, financiar equipamentos e muito mais.

**Dê crédito aos seus objetivos. Escolha Crédito Unicred.**

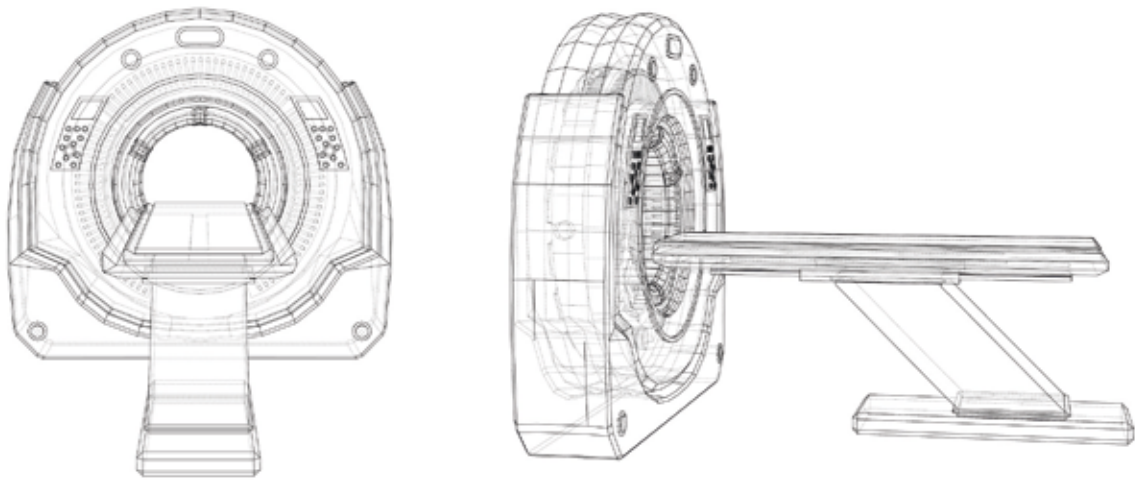

**PARCEIROS**  
**SAMSUNG**  
HEALTHCARE

**Canon**  
CANON MEDICAL SYSTEMS

 **GE HealthCare**



**Leia o QRCode e se  
associe a Unicred.**

\* O acesso a qualquer Linha de Crédito Unicred está sujeito à análise de crédito, com disponibilidade condicionada ao regime vigente e à oferta do produto na Cooperativa.



**CAPA:**  
**Coordenação e produção:** Clóvis Munaretto  
**Texto:** Laudicéia Fernandes  
**Foto:** Roberto Trindade  
**Editoração:** Josué Jackson

**18 Focos de Ausculta**

Notícias do universo da medicina em Sergipe e no Brasil

**20 Artigo**

"A reforma tributária para médicos e médicas" por Clarissa Marques França

**22 Artigo**

Dra. Sheyla Ferro explana sobre o risco cardiovascular na mulher

**26 Capa**

Legado do psiquiatra José Hamilton Maciel é inspiração para as gerações

**30 Depoimentos**

Filhos e netos homenageiam Dr. Hamilton Maciel

**32 Notícias**

Grupo de Trabalho reforça proteção contra o exercício ilegal da medicina

**36 Notícias**

Decreto altera atuação da Comissão Nacional de Residência Médica

**38 Notícias**

Médico sergipano coordena palestra sobre perícias em curatela

**40 Saúde & Educação**

"Zonas Azuis e longevidade" por Dr. Antônio Cláudio Neves

**42 Notícias**

VI Simpósio Sergipano de Oftalmologia acontece em Aracaju

**44 Artigo**

Dr. Henrique Batista e Silva assina "Os 100 anos da inauguração do Instituto Parreiras Horta"

**46 Vida Social**

Sociedade Sergipana de Oftalmologia empossa nova diretoria

**48 Notícias**

Nova diretoria da ASM é empossada

**50 Vida Social**

Confira os cliques da cerimônia de posse da nova diretoria da ASM

**51 Notícias**

Arla empossa médicos como novos imortais

**52 Vida Social**

Elétrico, moderno EX30 é lançado pela Volvo Stark em Aracaju

**54 Artigo**

Dr. José Marcondes esclarece diversos pontos a respeito do sono

**58 Artigo**

"Ética e respeito entre médico e paciente" é o tema abordado por Dr. Raimundo Sotero

**60 História**

Angélica Guimarães: da Medicina para o Judiciário

**62 Almoçando com a gente**

Muita pluralidade nos tradicionais almoços da Somese

**64 Enologia**

Dr. Yago Almeida "explora" vinhos de Mendoza, na Argentina

**65 Cinema**

"Cinema é ilusão e arte – Parte 1" é o assunto apresentado por Dr. Anselmo Mariano Fontes

**66 Vida & Privacidade**

Dra. Sara Macedo, diretora médica do Setor de Imagem da Climed



**SOCIEDADE MÉDICA DE SERGIPE**  
 Fundada em 27 de junho de 1937  
 Filiada à Associação Médica Brasileira  
 Considerada de utilidade pública  
 Lei Estadual nº 2.269 de 09/07/80  
 Lei Municipal nº 728/80 de 13/10/80

**DIRETORIA EXECUTIVA 2024-2026**

**Presidente:** Hesmoney Santa Rosa  
**1º Vice-presidente:** Raimundo Sotero de Menezes Filho

**2º Vice-presidente:** José Sérvulo Sampaio Nunes  
**Secretário Geral:** Henrique Batista e Silva  
**1º Secretário:** Ricardo Scandian de Melo  
**Tesoureiro Geral:** Antônio Cláudio Santos das Neves  
**1ª Tesoureira:** Miriam Peres de Oliveira Krauss  
**Diretor Social:** Anselmo Mariano Fontes  
**Diretora Científica:** Celi Marques Santos

**CONSELHO FISCAL**

**Titulares:** Paulo César de Andrade Gomes, Sônia Oliveira Lima e Ciene Bravo de Oliveira  
**Suplentes:** Francisco Prado Reis, Robério Santiago e Sidney Correa Leão  
**Delegados junto à AMB**  
**Titular:** Roberto Queiroz Gurgel  
**Suplente:** José Rivaldo Santos



**ÓRGÃO OFICIAL DA SOCIEDADE MÉDICA DE SERGIPE**  
 atendimentosomese@gmail.com  
 Rua Guilhermino Resende, 426. Bairro São José.  
 Aracaju - Sergipe - Fone/Fax: (079) 3211-0719  
 Ano XXXIII - Edição 164 - 2024

**Comercialização e produção:**



**Publisher**  
 Clóvis Remacre Munaretto  
 clovisremacre@yahoo.com.br

**Jornalista Responsável**  
 Laudicéia Fernandes (DRT/SE 945)  
 laufernandes22@hotmail.com

**Projeto Gráfico/Diagramação**  
 Josué Jackson (josue.s.oliveira20@gmail.com)

**Comercial**  
 Clóvis Munaretto (79) 99946-3934  
 Celso Alexandre Teixeira (79) 99946-4556

**Remacre Comunicação**  
 Rua Manoel Andrade, 1.795, Bairro Coroa do Meio  
 CEP: 49035-530 - Aracaju/SE  
 Tel.: (079) 99946-3934

**L Brasil**  
 Rua Deputado Carlos Correia, 399, SL 02  
 CEP: 49075-160 - Aracaju/SE | CNPJ: 22.589.043/0001-97

**IMPRESSÃO GRÁFICA**  
**SERCORE Artes Gráficas**  
 R. Prof. José de Lima Peixoto, 43 - D.I.A., Aracaju-SE  
 Tel.: (79) 2106-9800/2106-9801  
 vendas@sercore.com.br

CEP 49040-510 | Insc. Est. 27.050.517-2  
 CNPJ 13.080.676/0001-84 | Insc. Mun. 1992-9  
 Os artigos assinados são de inteira responsabilidade dos seus autores, não representando, necessariamente, a opinião da Sociedade Médica de Sergipe.





# DO PARLAMENTO PARA SUA CASA: 20 ANOS DE TV ALESE!

A TV Alese está em clima de comemoração! Há duas décadas somos sua fonte de informação 24 horas por dia por meio do canal aberto 5.2.

Desde 2004, a TV Alese encurta a distância entre o parlamento e a sociedade, trazendo para você o que acontece na Assembleia Legislativa do Estado de Sergipe, além de uma programação rica em política, cultura, história e educação.

Nesses 20 anos, nos orgulhamos de desenvolver um jornalismo comprometido com a cobertura de temas que reflitam a realidade dos sergipanos. A TV Alese é mais que um canal de televisão, é uma ferramenta essencial de informação e cidadania.

Junte-se a nós nessa celebração e continue acompanhando uma programação diversificada que valoriza a sua participação e, principalmente, a sua vida.



**TV Alese**  
CIDADANIA E INFORMAÇÃO

CANAL 5.2

## O psiquiatra Dr. Hamilton Maciel é o destaque desta nova edição



A edição de número 164 da **Revista Somese** celebra um profissional que simplesmente revolucionou a Psiquiatria em Sergipe. O nome dele é José Hamilton da Silva Maciel, o fundador da Clínica de Repouso São Marcello. O estabelecimento é referência na especialidade não apenas em Sergipe, mas, também, no Nordeste e, quiçá, no Brasil.

Isso seria suficiente para assinalar a grandeza desse médico que atua há mais de 50 anos em Sergipe. Mas Dr. José Hamilton Maciel foi além e enveredou por diversas searas. Destaco, aqui, o associativismo para o qual dedicou - e continua dedicando - energia, anos de vida e de conhecimento.

Meu caro amigo foi presidente desta Sociedade Médica de Sergipe e, inclusive, fundou o *Jornal da Somese*, o embrião do que hoje é a **Revista Somese**. Também presidiu a Academia Sergipana de Medicina (ASM) e o Conselho Regional de Medicina (Cremese). E em nível nacional, foi vice-presidente da Associação Médica Brasileira (AMB) e membro do Conselho Federal de Medicina (CFM). E mais: no biênio 2016-2018, comandou a Federação Brasileira de Academias de Medicina (FBAM).

É sobre o exemplo de profissional e ser humano que trata a matéria de capa desta edição. Nela, apresentamos - de forma reduzida, obviamente -, o legado que ele produziu ao longo dos anos. É um espólio que inspirou - e inspira - filhos, netos, alunos e tantos outros médicos. Que vem atravessando gerações inspirando, motivando e influenciando profissionais a se tornarem médicos mais humanistas. Vale muito a pena conferir o texto da jornalista Laudicéia Fernandes.

Porém, esta publicação tem muito mais a informar: a posse do Dr. Henrique Batista e Silva na presidência da ASM; a história de Dra. Angélica Guimarães, uma médica que se tornou conselheira do Tribunal de Contas do Estado de Sergipe (TCE/SE); o Simpósio de Oftalmologia realizado no Estado, além de muitos artigos, matérias nacionais e os registros dos nossos tradicionais almoços, ente outras questões. Tudo isso ressalta a pluralidade dos temas abordados na nossa **Revista Somese**.

Boa leitura!

*Hesmoney Ramos de Santa Rosa*

Presidente da Somese



# ALUGUÉIS RESIDENCIAIS

Nos melhores locais da cidade



Temos gerentes  
especialistas  
aguardando  
por **você**.



f @valorimobiliaria

**20 VALOR**  
ANOS CENTRO DE SOLUÇÕES EM NEGÓCIOS IMOBILIÁRIOS

☎ 79 9 9850.5222

# ALUGUÉIS COMERCIAIS

Você quer **alugar**?  
Tem na **VALOR**



PIBUNIVAO

Depois do sucesso das últimas edições, o Reload chega com ainda mais conteúdo, networking e experiências!

Palestras com grandes nomes do mercado, tendências, cases de sucesso, painéis, oficinas e muito mais. Não perca!

**Empreendedores, profissionais e apaixonados por marketing digital se encontram no Reload.**







# RELOAD

EVENTO DE MARKETING\*DIGITAL



Você no **centro**  
**do universo**  
do marketing digital.



## ARACAJU

CENTRO DE CONVENÇÕES  
AM MALLS

02 E 03 / 08



Garanta seu ingresso  
[reload.sebraesergipe.com.br](http://reload.sebraesergipe.com.br)

SAIBA MAIS E PARTICIPE!



# SGE SAÚDE

## SERGIPANA DE CORAÇÃO

A SGE Saúde faz parte do Grupo RSM/SGE Saúde, fundado em 2015 por Tiago Borges e Dr. Luiz Borges e atualmente presente em diversos estados do país, em áreas que vão desde a gestão de empresas médicas a Clínica, Gestão de Medicina Ocupacional e Segurança do Trabalho, Coworking, Escritórios Virtuais e emissão de Certificados Digitais.

Em 2024, o Grupo SGE Saúde está completando 07 anos de atuação em Sergipe, desde o início uma decisão pensada e planejada por seus sócios, com a intenção de atender a uma carência identificada de serviços de gestão de empresas para profissionais da saúde. O objetivo inicial era oferecer suporte tanto para profissionais médicos estabelecidos quanto para aqueles que estavam dando os primeiros passos na carreira médica, fornecendo orientações e assessoria nas áreas administrativa, financeira, contábil e jurídica, mas os diretores se apaixonaram por Sergipe e decidiram expandir para outras áreas, determinando o escritório de Aracajú como base para a expansão do Grupo no nordeste.”.

Hoje com uma ampla rede de relacionamentos, com a confiança estabelecida e parcerias concretas, a SGE Saúde orgulha-se em dizer que é sim Sergipana, da melhor maneira possível, de coração!

## O QUE MUDOU

O objetivo principal de atender a um pedido do médico oncologista André Rodrigues Meneses, sócio do grupo na Bahia desde 2016, em transferir sua empresa para o estado de Sergipe mantendo a gestão da SGE Saúde, não somente foi atingido como abriu portas para a apresentação ao setor médico do estado de um novo método de gestão de empresas, o qual o diretor administrativo Allan Vasconcelos denominou de Gestão Global de Empresas, explicando que “realizar uma gestão que engloba não somente a abertura da empresa, cadastramentos, emissão de notas fiscais, gerenciamento de conta bancária, pagamento de impostos mas também cobranças, assessorias Jurídica, Administrativa e Contábil dentre outros serviços, não poderia ter outro nome, é um diferencial”, reforça o diretor. E realmente foi.

O Grupo SGE Saúde celebra um período de importantes mudanças e crescimento significativo.

“Durante a nossa jornada em Sergipe, evoluímos e expandimos nossos serviços para atender às crescentes demandas do mercado e principalmente as diferentes e mais amplas necessidades dos nossos sócios”, comenta Tiago Borges, diretor geral do Grupo SGE. Com o novo escritório localizado no bairro Jardins inaugurado em 2022, a SGE Saúde hoje conta com um espaço amplo e moderno, com salas de atendimento individuais e de reunião disponíveis para seus associados, com ampliação da equipe de colaboradores e capacitações e treinamentos periódicos.



A nova empresa que já em 2016 oferecia uma ampla gama de serviços, que desde o início atraiu a atenção tanto de médicos renomados e experientes como de estudantes de medicina, hoje é sinônimo de qualidade, confiança e expertise quando o assunto é gestão de empresas médicas. Em seu quadro societário estão presentes desde jovens médicos à especialistas das mais diversas áreas, assim como profissionais que atuaram diretamente na assistência e hoje ocupam cargos de gestores em unidades de saúde ou professores em cursos de medicina. E a cada semestre novos recém formados tem sido assessorados na atuação médica através da prestação de serviços, tendo muitos buscado especializações em outros estados, levando consigo a expertise e a confiança de quem sabe que, mais do que presenciar a evolução de cada um deles, evoluir juntos, é a maior vantagem de uma boa parceria.

## UM PARCEIRO PARA SIMPLIFICAR SUA VIDA!

Conversando sobre a empresa, o sócio presidente Dr. Luiz Borges abre uma gaveta e mostra um dos primeiros folders utilizados pela empresa para divulgação do seu trabalho, produzido em 2015 tinha o slogan: “A burocracia é nossa, a comodidade é sua!”. Desde então a frase tem sido atualizada, porém o slogan inicial está sempre presente, pois assumir a burocracia do sócio no que diz respeito à sua prestação de serviços médicos tem sido e sempre será a principal tarefa da equipe da SGE Saúde.



## UMA RELAÇÃO DE AMIZADE

A superintendente regional da SGE Saúde Claudia Teles faz parte do Grupo desde o início da sua chegada a Sergipe e lembra de cada turma de formandos e de cada médico com um carinho especial, como se fosse impossível não se tornar próxima de cada um deles. Olhando para os outros estados onde a empresa atua, não é difícil entender essa relação, pois cada contato inicial foi realizado diretamente pelos diretores e gestores da empresa, que fazem questão de estar disponíveis a todo momento, sempre que os sócios precisarem. Essa disponibilidade cria um vínculo duradouro de confiança e amizade e é um dos principais diferenciais da equipe da SGE Saúde e um dos maiores orgulhos do Grupo.

## DE SERGIPE PARA O BRASIL

"A missão do Grupo SGE Saúde é continuar aprimorando seus serviços e expandindo sua atuação para melhor atender às necessidades do setor da saúde, sempre em constante evolução e estamos comprometidos



comprometidos em garantir a excelência em tudo o que fazemos, visando sempre o bem-estar dos nossos sócios, parceiros e colaboradores". É com essa missão clara e objetiva que Dr. Luiz Borges direciona os esforços para a expansão da empresa rumo ao nordeste e norte do país. "Com a atuação no sudeste já gerenciada pelo escritório da Bahia, firmar o já estabelecido escritório de Sergipe como base para as empresas atuantes em Alagoas, Paraíba, Rio Grande do Norte não foi uma decisão difícil de se tomar", complementa.

O mais novo desafio é o estado do Amazonas, cuja distância que poderia a muitos fazer recuar, sempre serviu de incentivo para o Grupo, que após 06 meses de intensas apresentações e prospecções, fechou seu primeiro grupo de profissionais médicos, que já está em fase de iniciar prestação de serviços com as empresas gerenciadas pela SGE Saúde. Com o Amazonas, são 11 os estados com a presença do Grupo RSM/SGE Saúde, e ainda há muito a avançar, afinal como dizem os diretores da empresa, dentro do território do Brasil, não há lugar para onde os seus sócios desejem ir onde não possam permanecer ao seu lado.

## Gestão Global de empresas para Profissionais Médicos.

A **SGE saúde** oferece soluções em **gestão administrativa, financeira e contábil** para Profissionais Médicos, afim de tornar a sua rotina **leve e produtiva.**

### Nós fazemos:

- Abertura de empresa;
- Abertura de conta bancária;
- Credenciamento de tomadores de serviço;
- Processos Licitatórios;
- Emissões de notas fiscais;
- Cobranças de valores devidos;
- Repasses financeiros;
- Pagamentos de impostos;
- Despacho de documentos;
- Declaração de imposto de renda PJ e PF;
- Assessoria Administrativa, Contábil e Jurídica.

## Dispomos do APP Sig Saúde, exclusivo para nossos sócios.

### No app você pode:

- Ter acesso às notas emitidas e solicitar a emissão de notas fiscais;
- Gerar relatórios financeiros;
- Visualizar repasses efetuados pelos tomadores;
- Receber notificações quando seus repasses forem efetuados.

Visite **nosso Instagram**



☎ (79) 3085-9664 | © (79) 98129-0031 / (79) 99609-0212

**Horizonte Jardins Offices & Hotel - Sala 1314**  
Av. Dr. José Machado de Souza, 120. Jardins, Aracaju/SE



# FOCOS de Ausculta

## Precarização do serviço na Maternidade Nossa Senhora de Lourdes em debate

No dia 8 de abril, Dr. Helton Monteiro, presidente do Sindicato dos Médicos do Estado de Sergipe (Sindimed/SE), juntamente com outros profissionais da saúde e de entidades correlatas, compareceram ao Plenário da Câmara de Vereadores de Aracaju para uma audiência pública de extrema relevância: discutir o funcionamento e as condições precárias de trabalho na Maternidade Nossa Senhora de Lourdes (MNSL), uma das unidades de saúde mais importantes do Estado. A audiência foi convocada pelo vereador Elber Batalha. O presidente do Sindimed/SE destacou a precarização do trabalho, apontando a falta de direitos trabalhistas básicos, como licença maternidade, além de remunerações inadequadas.

G. Rosa / CMA

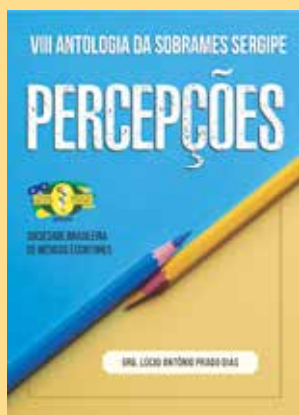

## Sobrames/SE lança oitava antologia “Percepções”

Seguindo a tradição dos últimos sete anos, a Sociedade Brasileira de Médicos Escritores / Regional Sergipe (Sobrames/SE) iniciou a divulgação de mais uma antologia de contos, crônicas, prosa e poesia. Assim, está convidando a classe médica para se inscrever na antologia “Percepções”. O prazo final para entrega dos trabalhos se encerra em 31 de julho. O lançamento da publicação deverá ocorrer em 15 de outubro, no Memorial de Sergipe “Joubert Uchoa”, localizado na Praça de

Eventos da Orla da Atalaia. Mais informações e pedido de ficha de inscrição poderão ser obtidos pelo site [www.academiasergipanamedicina.com.br](http://www.academiasergipanamedicina.com.br) ou pelo e-mail [sobramessergipe@gmail.com](mailto:sobramessergipe@gmail.com).

## Sindimed/SE completa quatro décadas

Em comemoração aos 40 anos do Sindicato dos Médicos do Estado de Sergipe (Sindimed), a entidade realizou o XIII Fórum dos Médicos. O evento aconteceu no dia 29 de maio, no Arraiá da Roça. Com um ambiente cuidadosamente decorado e repleto de cantinhos ‘instagramáveis’, a festa proporcionou uma socialização com a classe médica e os familiares, além, é claro, de fomentar a tradição nordestina. Também foram servidas bebidas e comidas típicas, como pamonha, canjica, milho cozido, entre outras delícias.

Reprodução



## Marcos Prado será homenageado 1

A oitava antologia da Sociedade Brasileira de Médicos Escritores / Regional Sergipe (Sobrames/SE), “Percepções”, vai homenagear o médico escritor Marcos Aurélio Prado Dias. Médico coloproctologista, professor universitário, gestor público, desportista, escritor, jornalista, músico e compositor, ele fundou a Sobrames Sergipe no ano 2000, ao lado dos colegas Henrique Batista, Marcelo Ribeiro, entre outros. Foi vice-presidente da Sociedade Médica de Sergipe (Somesse), de 1985 a 1989, fundou a Sociedade Sergipana de Coloproctologia e foi uma natural liderança na especialidade em Sergipe.

## Marcos Prado será homenageado 2

De espírito irrequieto, esteve presente em todos os movimentos associativos e culturais do Estado. Inclusive, foi secretário da Educação em duas oportunidades, secretário da administração e presidente da Fundação Hospitalar e Instituto Parreiras Horta. Faleceu em 23 de setembro de 2012, aos 67 anos. Por sua atuação destacada para o desenvolvimento da confraria, foi distinguido e reconhecido por seus pares com Presidente de Honra da Sobrames Sergipe, entidade que existe há 24 anos.





## Giovanna Munaretto é a mais nova médica de Sergipe

Giovanna Freitas Munaretto realizou o sonho de se tornar médica. A colação de grau acontecerá a partir do dia 4 de agosto deste ano, pela Universidade Tiradentes (Unit), em Aracaju. A agora médica, que pretende ser cirurgiã, tem um vasto histórico acadêmico formatado nos seis anos de graduação. Destaque para os estágios em Cirurgia Digestiva no Hospital Alemão Oswaldo Cruz e no Hospital do Servidor Público de São Paulo (Iamspe), ambos na capital paulista, além da presidência da International Federation of Medical Students Association Brazil - Unit, entre outras atividades. Na foto, a mais nova médica está com os orgulhosos pais Clóvis Munaretto, diretor da Remacre Comunicação e publisher da Revista Somese, e Ivone Munaretto. Parabéns, Giovanna!

## CFM discute protocolos para habilitação de pessoas com deficiência

Membros da Câmara Técnica de Medicina do Tráfego do Conselho Federal de Medicina (CFM) se reuniram no dia 12 de junho, presencialmente e on-line, via Plataforma Zoom, para discutir, entre outros tópicos, a elaboração de um protocolo de normas regulamentares para habilitação da pessoa com deficiência. A iniciativa tem o potencial de uniformizar os procedimentos previstos na legislação já existente - oriundas de órgãos como o Departamento Nacional de Trânsito (Denatran), Departamentos Estaduais de Trânsito (Detrans) e Receita Federal - com impacto positivo na atuação dos médicos do tráfego. Esta discussão e outras relacionadas à atuação do médico do tráfego e à inclusão de pessoas com deficiência física no processo de habilitação e aquisição de veículos foram discutidas no II Fórum de Medicina do Tráfego, dia 28 de junho, que foi organizado pelo CFM.



**FALE COM  
“GENTE GRANDE QUE  
ADORA SE DIVERTIR E  
CONSUMIR”**

Anuncie:

 (79) 99946-3934

 clovisremacre@yahoo.com.br

 @revistaadvogados.se

 @revistadegustar

## Centro de Diabetes busca identificar pessoas com a doença

O Centro de Diabetes de Sergipe promoveu um evento especial na Igreja Verbo da Paz. Ali, foram oferecidos exames de glicemia gratuitos, com o objetivo de identificar pessoas com diabetes e proporcionar o apoio necessário para iniciar o tratamento. O compromisso da instituição vai além do diagnóstico, pois está empenhada em acolher cada indivíduo da melhor maneira possível, garantindo que recebam o suporte e os cuidados de que precisam para uma vida saudável e feliz.



# A reforma tributária para médicos e médicas

Um dos temas mais importantes do ano de 2024 é, sem dúvida, a reforma tributária aprovada no Brasil após mais de 30 anos de negociações e discussões. A reforma foi aprovada no dia 20 de dezembro de 2023, por meio da Emenda Constitucional nº 132/2023.

O principal mote da reforma foi a simplificação do sistema tributário com a redução de tributos e obrigações acessórias. Os tributos extintos são: (i) Contribuição para o Programa de Integração Social (PIS); (ii) Contribuição para o Financiamento da Seguridade Social (Cofins); (iii) Imposto sobre Operações relativas à Circulação de Mercadorias e sobre Prestações de Serviços de Transporte Interestadual e Intermunicipal e de Comunicação (ICMS); (iv) Imposto sobre Serviços de Qualquer Natureza (ISS) e (v) Imposto sobre Operações Financeiras (IOF) incidente sobre operações de seguro. O Imposto Sobre Produtos Industrializados (IPI) foi mantido apenas para servir de diferencial competitivo da Zona Franca de Manaus e terá as alíquotas reduzidas a zero, exceto em relação aos produtos que concorram com aqueles cuja industrialização seja incentivada nesse polo industrial.

A reforma criou os seguintes tributos: (i) Imposto sobre Bens e Serviços (IBS) de competência compartilhada entre estados, Distrito Federal (DF) e municípios; (ii) Contribuição sobre Bens e Serviços (CBS) de competência da União; e (iii) Imposto Seletivo (IS), incidente sobre alguns bens e serviços considerados prejudiciais à saúde ou ao meio ambiente, de competência da União. É

o caso de cigarros, bebidas alcoólicas e jogos de azar.

A reforma está em fase de regulamentação. Em 25 de abril de 2024, foi apresentado o Projeto de Lei Complementar 68/2024, que visa estabelecer as regras gerais do IBS, CBS e o imposto seletivo. Conforme informações do Ministério da Economia, as profissões regulamentadas fiscalizadas por conselho profissional relacionadas à área da saúde farão jus à redução das alíquotas em 60%, conferida aos serviços de saúde. Também foram propostas reduções dos impostos para dispositivos médicos, medicamentos, composições enterais e parenterais e produtos de cuidados básicos à saúde menstrual.

As alíquotas do imposto serão fixadas pelo Senado após proposta do governo e do Comitê Gestor do IBS. O governo estima as alíquotas brutas de IBS e CBS em 26,5% (17,7% do IBS e 8,8% de CBS).

Ou seja, de maneira geral, a promessa é de redução da carga tributária para os profissionais da medicina. Entretanto, como ainda estamos na fase de definição das regras regulamentadoras, é bem importante manter a mobilização das entidades médicas para continuarem acompanhando o desenrolar da regulamentação, objetivando que a promessa de redução da carga tributária seja efetivada na realidade.

---

[\*] Clarissa Marques França é advogada formada pela Universidade Estadual do Rio de Janeiro (UERJ), especialista em Direito Médico, em Direitos dos Pacientes e em Contratos de Planos de Saúde.



# Governo do Estado aumenta em mais de 40% leitos pediátricos da rede hospitalar de Sergipe

A ampliação visa oferecer uma melhor assistência às crianças do estado, em diversas unidades hospitalares

Fotos: Flávia Pacheco e Mario Sousa



Leitos da Pediatria do Hospital Universitário em Aracaju

**A** rede hospitalar estadual de Sergipe recebeu um significativo aumento no número de leitos pediátricos, passando de 238 para 338 em um período de um ano e seis meses. Esse incremento superior a 42% visa oferecer uma melhor assistência às crianças do estado, contemplando diversos níveis de criticidade. No total, foram entregues 100 novos leitos pelo Governo do Estado nos últimos 18 meses.

Especificamente para o enfrentamento às síndromes respiratórias, que aumentam nesse período do ano, foram disponibilizados 69 novos leitos, dos quais 52 foram entregues nas últimas semanas.

Entre os novos leitos, destacam-se os 11 do Hospital da Criança, em Aracaju, sendo oito de enfermaria, dois se-

micríticos e um isolamento; seis de suporte avançado e estabilização na Ala Vermelha do Hospital de Urgência de Sergipe Governador João Alves Filho (Huse); dez na Unidade de Terapia Intensiva Pediátrica (Utip) no Hospital Universitário de Aracaju da Universidade Federal de Sergipe (HUA-UFS); e 25 no Hospital Santa Isabel, sendo dez para enfermaria e 15 para a Unidade de Cuidados Intermediários Pediátricos (Semi-Intensiva) na Atenção Pediátrica de Alta Complexidade.

Adicionalmente, foram disponibilizados um leito no Hospital Regional de Itabaiana (Ala Vermelha), um no Hospital Regional de Glória (Ala Vermelha), cinco no Hospital Universitário de Lagarto (semicrítico) e dez leitos de Unidade de Terapia Intensiva no Hospital Universitário de Aracaju.

## Expansão

O Governo do Estado prevê, nos próximos dias, a entrega de mais 16 novos leitos para fortalecer o atendimento infantil na rede estadual. Serão dez leitos de enfermaria no Hospital Regional de Estância e seis no Hospital Regional de Socorro.

Além disso, uma cooperação entre o Governo de Sergipe e a Prefeitura de Aracaju está possibilitando a transferência temporária dos serviços do Banco de Leite Humano Marly Sarney (BLH) para a Maternidade Municipal Lourdes Nogueira. Esta iniciativa permitirá que as instalações do Banco de Leite sejam utilizadas pelo Hospital da Criança para acomodar até 20 pontos de observação, um posto de enfermagem, um posto de medicação e dois consultórios médicos.

Foram disponibilizados 25 novos leitos na Pediatria do Hospital Santa Isabel





# Conhecendo o risco cardiovascular na mulher – o que está acontecendo?

Já há algum tempo estamos vendo e ouvindo falar sobre aumento da Doença Cardiovascular (DCV) na mulher, mas não detalhamos o como, o porquê e o que podemos fazer a cerca disso. Na atualização das evidências científicas, incluindo publicações do Departamento de Cardiologia da Mulher da Sociedade Brasileira de Cardiologia (SBC), está consolidado que as DCV são a principal causa de morte no Brasil e no mundo, com as maiores taxas de mortalidade da América do Sul, acometendo homens e mulheres em todas as faixas etárias, além de responderem por um terço das mortes por todas as causas.

Vale a pena ressaltar que essa mortalidade é duas vezes mais que todos os cânceres associados. Após a menopausa, ocorre um aumento da prevalência de DCV e morte por DCV na mulher, o que já nos leva a incluir a discussão sobre fatores de risco específicos da mulher, como a menopausa. Diante do envelhecimento da população feminina, há de se entender que,

em um futuro próximo, esse adoecimento se tornará ainda mais evidente. Além da menopausa, podemos citar vários outros fatores de risco específicos, como a terapia de reposição hormonal da menopausa, uso de contraceptivo hormonal, a doença hipertensiva da gravidez e os próprios eventos adversos da gravidez, síndrome de ovários policísticos, além dos riscos agregados por doenças inflamatórias e autoimunes.

Dentro deste contexto, vemo-nos diante de fatores de risco ditos sub-reconhecidos, mas que se evidenciam de forma gritante no dia a dia. Assim, podemos citar a depressão e a ansiedade, o abuso sexual e a violência, privação socioeconômica e baixa educação em saúde, fatores de risco ambientais, discriminação racial, dificuldade ao acesso aos sistemas de saúde, orientação sexual, estresse crônico.

No caso do tratamento oncológico, cujos avanços salvam tantas vidas, temos o outro lado da moeda, que é a cardiotoxicidade pós-tratamento, o que nos remete a um olhar ainda mais diferenciado para estas mulheres que já se encontram tão fragilizadas. Já conhecemos os fatores de risco que se encontram muito bem estabelecidos, como hipertensão, dislipidemia, diabetes, sobrepeso e obesidade, síndrome metabólica, sedentarismo, tabagismo e doença renal crônica. Interessante notar que, apesar dos avanços terapêuticos e intervencionistas, o problema continua. O controle de diabetes e hipertensão permanecem abaixo do que se preconiza e o sobrepeso/obesidade no Brasil, segundo dados do Vigitel de 2019, encontra-se em torno de 53,9% para o sobrepeso, e a obesidade 23,7%. Se falarmos especificamente em Aracaju, 19% das mulheres se encontram com obesidade.

Apesar da queda progressiva dos índices do tabagis-

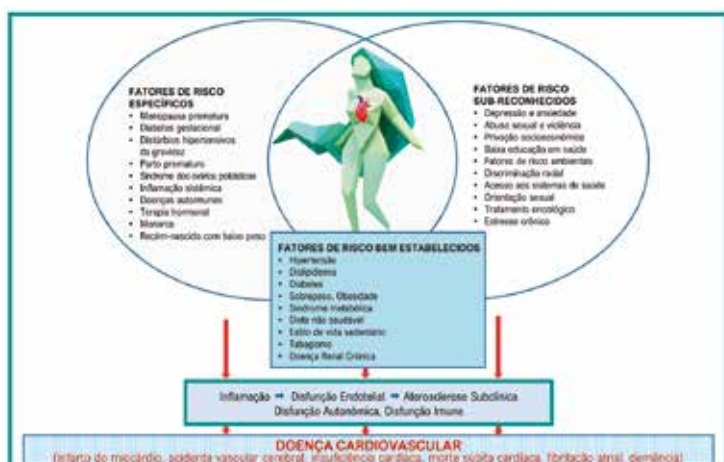

Posicionamento sobre Saúde Cardiovascular nas Mulheres. Arq Bras Cardiol. 2022; 119(5):815-882





**Posicionamento sobre Saúde Cardiovascular nas Mulheres.**  
**Arq Bras Cardiol. 2022; 119(5):815-882**

mo nos últimos anos, um estudo francês demonstrou aumento de tabagismo durante a menopausa, exatamente no ciclo de vida da mulher quando a doença isquêmica aparece de forma mais prevalente. E um novo inimigo ronda à espreita nas populações mais jovens, o cigarro eletrônico, cujas evidências ainda estão sendo construídas.

Com relação à doença renal crônica, abre-se uma lacuna do subdiagnóstico, pois a investigação precoce ainda não é uma realidade. De acordo com estimativas do Estudo GBD, entre as DCV, a doença isquêmica coronária foi a primeira causa de morte no Brasil, seguida pelo acidente vascular cerebral, especificamente 12,03% dos óbitos em mulheres para doença coronária e 10,39% de acidente vascular cerebral, sendo este último maior que em homens. A prevalência padronizada por idade de doença renal crônica apresentou aumento maior nas mulheres em torno de 3,5%, da mesma forma que se observou maior mortalidade proporcional por estenose aórtica em mulheres em 2019.

Por muito, ouvimos falar da sensibilidade diferenciada feminina e seus diferentes aspectos nos mais variados cenários. Em artigo publicado em 2022 nos Arquivos Brasileiros de Cardiologia sobre Bornout em mulheres médicas durante a pandemia de Covid-19, nossos achados ressaltaram a maior susceptibilidade das mulheres aos fatores psicossociais com signifi-

tivo impacto da qualidade de vida, o que pode gerar Burnout, sendo isto minimizado pela espiritualidade, principalmente em situações extremas, como uma pandemia. Lembrando que este é um conjunto de valores morais que norteiam os pensamentos, comportamentos e atitudes, diferenciando-se da religiosidade, que é um sistema integrado de crenças, práticas para facilitar a proximidade com o divino dos que vivem em comunidade.

A mulher necessita ser vista por uma equipe multidisciplinar de uma maneira ampla e contínua para que possamos implementar ações preventivas para aquelas com DCV, aumentando a conscientização delas e dos familiares e educando para que não cheguem a evoluir para esta doença. Desta forma, diante deste caleidoscópio humano que é a mulher, a busca pelo controle dos fatores de risco, sejam eles específicos, sub-reconhecidos ou bem-estabelecidos, oferecendo conhecimento por meio da educação, desde os bancos escolares, faz-se necessária além da implementação de programas de prevenção tanto na saúde pública quanto privada.

O acolhimento desde sempre no cenário ambulatorial preventivo levará a uma redução de eventos de emergência e torna-se o único caminho para que, futuramente, possamos desacelerar esse aumento da mortalidade cardiovascular nas mulheres que tanto nos preocupa.

**REFERÊNCIAS BIBLIOGRÁFICAS:**

- Oliveira GMM, Lemke VG, Paiva MSMO, Mariano GZ, Silva ERGA, Silva SCTFD, et al. Women Physicians: Burnout during the Covid-19 Pandemic in Brazil. *Arq Bras Cardiol.* 2022 Jul 11;50066-782X2022005010204. DOI: 10.36660/abc.20210938.
- Oliveira et al. Posicionamento sobre a Saúde Cardiovascular nas Mulheres. *Arq Bras Cardiol.* 2022; 119(5):815-882 DOI: 10.36660/abc.20220734.
- Oliveira et al. Posicionamento sobre Doença Isquêmica do Coração – A Mulher no Centro do Cuidado. *Arq Bras Cardiol.* 2023;120(7):e20230303 DOI: 10.36660/abc.20230303.

[\*] Dra. Sheyla Ferro é especialista em Cardiologia com Habilitação em Ergometria pela Sociedade Brasileira de Cardiologia (SBC). Cofundadora do Projeto Equalizar em treinamento e reconhecimento do infarto agudo. Ex-presidente da Sociedade Brasileira de Cardiologia / Regional Sergipe (SBC/SE) e é representante estadual do Departamento de Hipertensão Arterial (DHA) e membro do Departamento de Cardiologia da Mulher (DCM). Também atua na Cemise Oncoclínica.

# NOVO SUV **AIRCROSS**

Chegou o SUV mais  
espaçoso da categoria



Paz no trânsito começa por você.







- | DESIGN ÚNICO E INOVADOR
- | B-SUV COM TAMANHO DE C-SUV
- | ESPAÇOSO, CONFORTÁVEL E VERSÁTIL
- | PRIMEIRO E ÚNICO B-SUV DE 7 LUGARES
- | B-SUV AUTOMÁTICO MAIS ACESSÍVEL DO MERCADO



Av. Eng. Gentil Tavares, 729 - Getúlio Vargas, Aracaju - SE

☎ 79 98134 9298 (79) 3179-0700



# Homem de visão, **Dr. José Hamilton Maciel** revolucionou a **Psiquiatria em Sergipe**

Com mais de 50 anos dedicados à ciência de Hipócrates, médico tem sido inspiração para familiares, classe médica e toda a sociedade sergipana

POR LAUDICÉIA FERNANDES

**A** vida do psiquiatra José Hamilton Maciel Silva é pautada pelo amor à medicina. São 53 anos dedicados a cuidar das pessoas, salvando-as quando possível e sempre contribuindo para aliviar as dores do corpo e da mente com empatia e humanidade. É essa vida que, ao longo das décadas, inspirou filhos e netos a também seguirem os preceitos de Hipócrates ou outras áreas da saúde. Hoje, aos quase 84 anos e em plena atividade, o fundador da Clínica de Repouso São Marcello apresenta uma trajetória admirável, um legado não apenas para a família que tanto inspirou, mas, também, para a classe médica e para toda a sociedade sergipana.

Na opinião de Dr. Hamilton Maciel, ser médico é ser antes de tudo um humanista. Ser uma pessoa voltada para o bem-estar do outro e pronto a ajudar e servir todos que pedirem ajuda. Em resumo, ele aponta, é tentar aliviar as dores e sofrimentos físicos e mentais. “Salvar, quando possível, o outro ser humano, dentro da nossa capacidade e resistência do próprio paciente”, pondera. Diante disso, para ele, ao passarem pela vida, todos deixam um legado, que ficará para a apreciação dos demais. Modesto, afirma que, se o dele foi admirável, o julgamento caberá a eles. “Mas posso dizer que ficarei gratificado se, para alguns deles [familiares e profissionais], servi de modelo a ser seguido”, diz com gratidão.

Dr. Hamilton Maciel nasceu em 22 de outubro de 1940, em Pão de Açúcar, no interior de Alagoas. Ali, ele cursou o Primário no Grupo Escolar Bráulio Cavalcante, o Ginásio no Ginásio Dom Antônio Brandão e o Científico no Colégio Guido de Fontgalland. Formou-se em duas faculdades: a







Arquivo Pessoal

**Aos 84 anos, Dr. Hamilton Maciel tem mais de cinco décadas atuando na medicina**

de Odontologia, em 1964, e a de Medicina, em 1971, ambas cursadas na Universidade Federal de Alagoas (Ufal), em Maceió. Além disso, tem título de Especialista em Psiquiatria, Psiquiatria Forense e Medicina Legal.

### Carreira admirável

Dr. José Hamilton Maciel foi psiquiatra da Secretaria de Estado da Saúde e do Inamps em Sergipe. Também foi coordenador de Saúde Mental do Inamps, psiquiatra da Divisão Nacional de Saúde Mental (Dinsam), do Ministério da Saúde, e da Fundação Nacional de Saúde (Funasa). Além disso, é membro do Instituto Histórico e Geográfico de Sergipe (IHGS), foi integrante do Conselho Penitenciário de Sergipe e exerceu o cargo de diretor do Hospital Aduino Botelho.

Atuou, também, como professor adjunto da Faculdade de Medicina da Universidade Federal de Sergipe (UFS), onde ministrou as seguintes disciplinas: medicina legal e deontologia médica; psiquiatria forense; psicopatologia e odontologia legal. Inclusive, teve participação em bancas examinadoras. Além disso, ele foi professor visitante da Universidade de Chicago, nos Estados Unidos. E mais: a Universidade Tiradentes (Unit), no curso de Ciências Médicas, o homenageou com o nome dele em uma das salas de aula.

No segmento associativista, teve destaque como presidente do Conselho Regional de Medicina (Creme-se), da Sociedade Médica de Sergipe (Somese) e da Academia Sergipana de Medicina (ASM). Nesse sodalício, fundado também por Dr. Hamilton Maciel, ele ocupa a cadeira nº 9, cujo patrono é Denitério Hércules

da Silveira. Além disso, foi fundador e primeiro presidente da Associação Sergipana de Psiquiatria (ASP), vice-presidente da Associação Médica Brasileira (AMB) e membro do Conselho Federal de Medicina (CFM) - inclusive, atuou como membro da Comitativa Oficial em visita a Cuba.

Foi criador e fundador do Museu Médico de Sergipe Dr. Augusto Leite e do Jornal da Somese, embrião do que hoje é a **Revista Somese**. Em Pão de Açúcar, inclusive, fundou a Biblioteca Pública Rachel de Queiroz, o Sindicato dos Trabalhadores Rurais e o jornal A Crítica. Em sua passagem pela política, foi presidente estadual e membro do Diretório Nacional do PMDB e senador suplente por este partido.

E mais: é fundador e diretor da Clínica de Repouso São Marcello, que, em 2024, completa 45 anos. Acrescente, também, a atuação como fundador e membro honorário de Alcoólicos Anônimos (AA), custódio e presidente nacional do AA. Também foi eleito presidente nacional da Junta Nacional de Alcoólicos Anônimos (Ju-naab), em São Paulo.

Entre as honrarias recebidas ao longo da carreira, destaque para a “Medalha Jean Lassner”, da Confederação Brasileira de Hipnologia, o título de “Cidadão Sergipano”, da Assembleia Legislativa de Sergipe (Alesse), e o título de “Comendador da Ordem do Mérito Aperipê”, do Governo do Estado de Sergipe. Também recebeu a homenagem “Honra ao Mérito”, pelo Creme-se, “Honra ao Mérito Médico Nacional”, da Federação Brasileira de Academias de Medicina (FBAM), entidade que presidiu no biênio 2016-2018, entre inúmeras outras.



Arquivo Pessoal

**Bastante sociável, Dr. Hamilton Maciel cultiva boas amizades por onde passa**

Dr. Hamilton Maciel explica que, em cada função que desempenhou, sempre procurou realizar um trabalho responsável, com objetivos definidos na realização dos propósitos a alcançar. E avalia que, felizmente, foi bem-sucedido na maioria deles. “Posso me considerar um homem feliz. Deus me propiciou caminhos que percorri e que fizeram com que as minhas realizações estivessem sempre na perspectiva dos meus anseios e nas esperanças daqueles que me rodearam”, argumenta.

## Homem de princípios

Casada há 61 anos com Dr. Hamilton, a também médica Maria da Glória Dória Maciel Silva, hoje com quase oito décadas de vida, não esconde o orgulho do marido, com quem trabalha desde a fundação da clínica. Portanto, a companheira de tantos anos, conhece bem de perto toda a trajetória e o esforço dele. “José Hamilton é uma pessoa do bem e, como diz, trabalha para a história, para o futuro. Não é imediatista e é criterioso em seus posicionamentos”, tenta sintetizar o conceito que tem sobre o esposo.

Segundo a Dra. Glória Maciel, por ser professor, mesmo aposentado, Dr. Hamilton não perde a oportunidade de repassar os ensinamentos técnicos e de vida. “Ele leva muito a sério o que diz ser princípios incontestáveis, não sujeitos a modismos, principalmente no que se refere a deveres, caráter, dignidade, sociabilidade, compaixão pelo próximo e busca pelo conhecimento. Esse legado é o seu lema, tanto na vida quanto na medicina em geral, tendo como foco maior a psiquiatria”, descreve.

O casal teve quatro filhos: Zaira Maciel Moraes Motta, Erhard Hamilton Dória Maciel Silva, José Hamilton Maciel Silva Filho e Hélivio Dória Maciel Silva. Este últi-



**A esposa Glória Maciel acompanha Dr. Hamilton Maciel em todos os momentos da vida**

mo era publicitário e jornalista, diretor de criação da Conceito Comunicação Integrada. Infelizmente, Hélivio faleceu ainda jovem, há dez anos, após um acidente de moto.

## Exemplo para todos

Dra. Glória Maciel comenta que é uma honra para ela e o marido o fato de filhos e netos terem escolhido a mesma profissão que eles. Isso porque demonstram reconhecimento pelo trabalho bem-sucedido no decorrer de tantas décadas. Para se ter ideia, fazendo uma conta rápida, há uma quantidade considerável de profissionais na área de saúde na família: são cinco médicos, duas estudantes de Medicina, uma fonoaudióloga e um graduando em Psicologia. Sem contar os que têm profissões nas áreas de Administração e Direito, que estão intimamente ligados à Clínica de Repouso São Marcello.

A filha mais velha, Dra. Zaira Maciel, hoje com 60 anos, admite que se formou médica pela UFS há três décadas e meia por influência do exemplo que teve dentro de casa. Hoje, ela trabalha na Clínica São Marcello e na Secretaria de Estado da Saúde. “Meu pai sempre foi um homem íntegro e por ter sido meu professor de medicina legal e ética médica, posso dizer que me ensinou sempre a ser uma pessoa ética, a ter responsabilidades e a sempre colocar o paciente como o centro da minha profissão. Esses ensinamentos foram também para a minha vida”, revela. Casada com Ricardo Moraes Motta, ela tem dois filhos, Ricardo Motta Filho, de 39 anos, que é médico neurocirurgião, e Rodrigo Maciel Moraes Motta, 30 anos, administrador rural.



**O psiquiatra é casado com a Dra. Glória Maciel há 61 anos, união que gerou os filhos Hélivio, falecido ainda jovem, Hamilton Filho, Erhard e Zaira**





Laudicéa Fernandes

**Dr. Hamilton Maciel, que já se aposentou, no refúgio da bela casa em Aracaju**

Já José Hamilton Maciel Silva Filho, hoje com 57 anos, além de herdar o nome do pai, optou por seguir exatamente a mesma especialidade que o patriarca, a Psiquiatria. Ele também é formado em Administração e, junto a Dr. Hamilton, é responsável por gerir a São Marcello. “José Hamilton Maciel Silva não é apenas uma pessoa; não é apenas um pai; não é apenas um médico; não é apenas um empresário. É sucesso onde quer que passe ou atue. Ele é tudo isso, mas, principalmente, é minha referência de pessoa correta, honesta e forjada nos melhores valores que se possa conceber a alguém. Dele, eu herdei o nome, e essa honraria que me foi concedida é o meu maior patrimônio!”, assegura. Casado com Mônica Maciel, Dr. Hamilton Filho é pai do administrador José Hamilton Maciel Silva Neto, 29 anos, e de Bernardo Macedo Sobral Maciel Silva, estudante de Medicina na Heinrich-Heine Universität, na Alemanha.

Vale dizer que todos da família são unânimes em ressaltar também a importância de Dr. Hamilton para a psiquiatria em Sergipe e no Brasil. Destacam o fato de ele ser o grande idealizador e fundador da Clínica de Repouso São Marcello, uma instituição comprometida com a saúde e o amparo às famílias, cujos entes precisam de tratamento. Salientam, ainda, a sociabilidade, pois é uma pessoa de muitos amigos. “Meu pai fez a história dele em Sergipe, construindo seu maior patrimônio, a São Marcello, contribuindo, assim, para a psiquiatria em nosso Estado. Porém, ocupou vários outros cargos em Sergipe e fora do Estado, sempre deixando sua marca e tornando seu nome uma marca de sucesso em Sergipe”, reforça Dra. Zaira Maciel.

A carreira tão bem-sucedida e o caráter ilibado fizeram com que a terceira geração da família Maciel também se interessasse pela área médica. Um exemplo é a neta Júlia Franco Maciel Guerra, de 26 anos, que se graduou em Nutrição pela UFS, em 2019, e atualmente está estudando Medicina pela Unit. Para ela, o avô é o exemplo de empresário vitorioso, que pautou a própria história para ajudar a reconstruir famílias. É, também, o cuidado com o próximo, a gentileza, a forma com que tomou para si a missão de ser um médico respeitado e um homem de muito caráter. “Fica o exemplo de que um grande ser humano não se limita a ser um excelente pai de família, avô exemplar, mas transborda a sua hombridade para o cuidado com o próximo”, declara.

A quarta geração da família Maciel já existe. É formada pelos bisnetos Guilherme Maciel Motta, Natália Sobral Motta e Eduardo Sobral Motta, que vão crescer sabendo dos feitos do bisavô. Será, então, que algum deles também vai enveredar pelo universo da medicina? Com o grande exemplo que têm, é bem provável que sim.



Aquino Passos

**A neta Júlia Franco Maciel, que estuda Medicina na Unit, segue os passos dos avós, Dr. Hamilton e Dra. Glória Maciel**

## Legado de Dr. José Hamilton Maciel é fonte de inspiração para filhos e netos



Fotos: Arquivo Pessoal

**Toda a família demonstra ter grande orgulho por Dr. José Hamilton Maciel**

“A visão aguçada de meu pai, que sempre se colocou à frente do seu tempo em relação a ideias e posicionamentos sempre éticos, sedimentou alicerces daqueles que o circulam, tendo-o como referência e farol. Meu pai, um sonhador e visionário, ainda constrói uma grande história e está a pleno vapor.”

**Erhard Hamilton Dória Maciel Silva, 59 anos, filho, é administrador e bacharel em Direito**

“Um dos precursores da Psiquiatria em Sergipe, meu avô tem deixado um legado de ética, cuidado integral e dedicação aos pacientes. Sempre foi pioneiro, introduzindo novos métodos e tratamentos que transformaram a vida de muitos. Ensinou-me a tratar cada paciente com dignidade e respeito.”

**Dr. Ricardo Azevedo Moraes Motta Filho, 39 anos, neto, é médico neurocirurgião**

“O maior legado que meu avô transmite é a integridade moral. Fez e continua fazendo história na saúde mental de Sergipe e do Brasil, como médico e fundador da Clínica de Repouso São Marcello. Traz um cuidado e atenção especial para todas as famílias atendidas.”

**Rodrigo Maciel Moraes Motta, 31 anos, neto, é gestor em pecuária**

“Exemplo de profissional competente, comprometido com tudo o que se propõe a fazer, dedicado e sempre pensando à frente. No âmbito pessoal, é um homem ético, perseverante, proativo, ao qual me espelho tanto no pessoal quanto no profissional.”

**Mariana Mota Dória Maciel, 32 anos, neta, é fonoaudióloga**

“Sob a liderança de meu avô, a Clínica São Marcello se transformou em um ambiente acolhedor, colorido e humanizado. Como estudante de Medicina, prestes a seguir os mesmos passos na psiquiatria, percebo a grandiosidade do legado que ele deixa.”

**Renata Franco Maciel, 21 anos, neta, é acadêmica de Medicina**

“Meu avô é um homem fora da curva. Ele me inspira por mostrar o que persistência e confiança podem nos ajudar a alcançar. Além de tudo, sempre buscou manter a família unida, trazendo muitos descendentes para a área da saúde. É um divisor de águas na psiquiatria sergipana.”

**Bernardo Macedo Sobral Maciel Silva, 22 anos, neto, é estudante de Medicina**

“Meu avô me ensinou a importância de pensar nos níveis individual e coletivo. Na trajetória, tem a prática no consultório e a fundação do primeiro grupo de Alcoólicos Anônimos em Sergipe. O caráter inovador, a visão ampla e o engajamento no que acredita me inspiram.”

**Helvio Doria Maciel Silva Filho, 26 anos, neto, é graduando em Psicologia**

“Meu avô é um grande exemplo, e tenho muito orgulho de ter o nome dele. É um homem honesto, alegre e muito inteligente, que, por onde passa, deixa rastro de muita experiência. Agradeço a Deus pela vida de meu avô e por tudo o que ele representa em minha vida.”

**José Hamilton Maciel Silva Neto, 28 anos, neto, é administrador**

“Meu avô é uma inspiração. Encantam-me o jeito humano de tratar o paciente, a vontade de querer transformar o mundo e o propósito de cuidar do outro. Ele é sinônimo de excelência, perseverança e batalha, e eu carrego todos esses valores comigo.”

**Gabriela Franco Maciel, 25 anos, neta, é arquiteta, urbanista e publicitária**

“Quando éramos crianças, lembro que meu avô saía dos encontros de família para ser paraninfo das turmas da UFS ou atender algum paciente. Sempre nos mostrava como é importante lutar por nossos sonhos e buscar aquilo em que acreditamos com todo o afinco.”

**Maria da Glória Mota Dória Maciel, 30 anos, neta, é advogada**



**Dr. Hamilton Maciel e a neta Renata Maciel, que segue os passos do avô**



# REALIZANDO SONHOS COM RESPONSABILIDADE



Agência Garcia

EMPRESA COM LARGA EXPERIÊNCIA EM CONSTRUÇÃO E MANUTENÇÃO  
DE AGÊNCIAS BANCÁRIAS EM TODO O NORDESTE



Agência Glória



Agência pessoa jurídica Aracaju



Agência Lagarto



Agência Itabaiana

## ÁREAS DE CONSTRUÇÃO CIVIL

- Construção, reforma e ampliação;
- Serviços de acabamentos;
- Revestimento e pintura;
- Avaliação técnica de imóvel (laudos);
- Administração técnicas de obras
- Elaboração de projetos arquitetônico e complementares



(79) 9.9679-3119 | (79) 9.9819-1331

contato.conarq@yahoo.com.br

Insta: construtora\_conarq

<https://conarq.com.br/>





Grupo de Trabalho do Ato Médico busca fortalecer e capilarizar o combate ao exercício ilegal da medicina

## CFM reúne Grupo de Trabalho para reforçar a proteção contra o exercício ilegal da medicina

Atento às necessidades da categoria, o Conselho Federal de Medicina (CFM) instituiu o Grupo de Trabalho (GT) do Ato Médico, que se reuniu no dia 2 de maio, em Brasília (DF). Sob coordenação da conselheira Rosylane Rocha (2ª vice-presidente), o GT tem como meta definir estratégias que colocarão em prática as propostas aprovadas durante o I Fórum sobre Ato Médico, realizado pelo CFM, em março deste ano.

O GT trabalha na perspectiva de fortalecer e capilarizar o combate ao exercício ilegal da medicina, que se materializa com a constante e crescente invasão do ato médico por profissionais não habilitados, os quais colocam a segurança do paciente em risco. Atuar judicialmente, aumentar a fiscalização, instituir convênios, definir graus de risco e reforçar a importância do registro da denúncia foram alguns dos pontos de debate.

A defesa do ato médico, que é uma prioridade de trabalho do CFM, também será pauta do XI Congresso

Brasileiro de Direito Médico do CFM, que será realizado nos dias 27 e 28 de agosto. Na oportunidade, o tema será tratado em profundidade, a partir de diferentes perspectivas trazidas pelos CFM, Conselhos Regionais de Medicina, sociedades médicas e órgãos do Judiciário e de fiscalização.

### Presenças

Além da 2ª vice-presidente do CFM, participaram da reunião os conselheiros federais Maria Teresa Renó Gonçalves (Amapá), Yáscara Pinheiro Lages Pinto (Piauí), Alcindo Cerci Neto (Paraná), Domingos Sávio Matos Dantas (Roraima) e Estevam Rivello Alves (TO). Também acompanharam os debates Otávio Marambaia dos Santos, do Conselho Regional de Medicina do Estado da Bahia (Cremeb), e Luciano Ornelas Chaves, representante da Sociedade Brasileira de Cirurgia Plástica (SBCEP) (Com informações do site do CFM).



# Mude de vida na Barra dos Coqueiros!

Empreendimentos pé na areia com *pagamento e entrada facilitados*



Entre em contato e saiba mais!

 (79) 9 9978-4222

 **Construcenter**  
EMPREENDIMENTOS

**20 VALOR**  
ANOS  
CENTRO DE SOLUÇÕES EM NEGÓCIOS IMOBILIÁRIOS

# Chegou o Novo Kia Sportage Híbrido MHEV.

Pela quinta vez, paixão à primeira vista.



Movement that inspires

Painel digital de instrumentos e sistema multimídia com telas curvas integradas.



Projeção de imagens dos pontos cegos no painel digital de instrumentos.



Sistema híbrido MHEV com motor Turbo GDI de 180 cv e frenagem regenerativa.







# KIA CONTERRÂNEA

Totalmente novo, agora com sistema híbrido MHEV, unindo a potência do motor Turbo GDI de 180 cv à eficiência da eletricidade, com toda a tecnologia para o melhor desempenho, conforto, conectividade e segurança. Conheça tudo o que ele oferece em [www.kia.com.br/sportage](http://www.kia.com.br/sportage) ou use a câmera do seu celular para acessar o QR Code ao lado.



Juntos salvamos vidas.

Av. Presidente Tancredo Neves, 3960. Ponto Novo. Aracaju-SE  
(79)3234-8700 |  9 98134-4971



# AMB acompanha audiência pública sobre decreto que altera atuação da Comissão Nacional de Residência Médica

Outras entidades, como o CFM e a Sociedade Brasileira de Nefrologia, também se declararam contrárias ao decreto



Diretor científico, Dr. José Eduardo Dolci, representou a AMB na nova audiência pública realizada na Câmara dos Deputados

A Associação Médica Brasileira (AMB), representada pelo diretor científico, Dr. José Eduardo Dolci, acompanhou uma nova audiência pública realizada na Câmara dos Deputados em Brasília, no dia 21 de maio. O objetivo foi debater acerca do impacto do Decreto nº 11.999 sobre a Comissão Nacional de Residência Médica (CNRM). Por unanimidade, as entidades médicas presentes na audiência, promovida pela Comissão de Educação, a exemplo do Conselho Federal de Medicina (CFM), se declararam contra o decreto.

A luta pela exclusão da Câmara Recursal, que, de acordo com o decreto, seria conduzida somente por membros do governo federal sem a participação efetiva da sociedade civil e das entidades médicas, foi um dos pontos destacados durante a discussão. “É um momento de união. Nós da AMB temos como princípio e dever a defesa da dignidade profissional

do médico e a assistência de qualidade à saúde da população”, afirma o presidente da AMB, César Eduardo Fernandes.

Na opinião de Dr. Eduardo Dolci, a composição da Câmara Recursal é sinônimo de desastre. “Estamos falando que a detenção do conhecimento, de quem ensina as especialidades na residência médica, é dos especialistas. A nossa posição é de que realmente essa Câmara Recursal deve ser constituída de uma forma correta ou deve deixar de existir”, pontuou o médico.

Durante a audiência, o diretor da AMB falou sobre o crescimento acelerado e desordenado do número de escolas de Medicina no Brasil, o que preocupa as instituições médicas devido à capacitação dos novos médicos que estão entrando no mercado de trabalho. “Se hoje já estamos no topo do número de médicos por mil habitantes, no futuro, isso certamente vai extrapolar de uma maneira insensata. A nossa maior preocupação é em relação à qualidade dos médicos. Por isso, estamos sempre enfatizando sobre a importância dos estudantes de Medicina realizarem a residência médica, para que se possa compartilhar o mínimo de conhecimento com esses médicos formados e, conseqüentemente, para que consigam realizar um atendimento digno à população brasileira”, avaliou.

Entre as autoridades presentes na audiência, participaram o representante do CFM na CNRM, Dr. Mauro Ribeiro; a coordenadora-geral de Residências Médicas em Saúde, Patrícia Franco Marques; o professor e presidente da Sociedade Brasileira de Nefrologia (SBN), Dr. Wuilker Knoner Campos, entre outros. (Com informações do site [amb.org.br](http://amb.org.br)).





PARCERIA:



# PROGRAMA AMIGOS CHEVROLET



**MÉDICO TEM  
DESCONTO  
ADICIONAL NA  
CONCORDE**

MÉDICO TEM DIREITO AO DESCONTO ADICIONAL  
NA CONCORDE CHEVROLET E CONDIÇÕES FACILITADAS  
PARA ADQUIRIR SEU ZERO KM.  
**FALE COM UM DE NOSSOS CONSULTORES  
E SAIA DE CHEVROLET NOVO.**

Matriz - BR-235, 1068, Nossa Sra. do Socorro - SE. TEL: 79 9 8124-2089 | 3226-1600

Filial Saneamento - Av. Gonçalo Roemberg Leite, 1501 - Luzia, Aracaju - SE. TEL: 79 9 8113-4672 | 3231-6544

Itabaiana - Av. Alípio Tavares de Menezes, 4992 - Oviêdo Teixeira, Itabaiana - SE. TEL: 79 9 98154-0597 | 79 3431-4101

Oferta válida para médicos adimplentes com a SomeSE.





# Perícias em curatela são tema de palestra coordenada por médico sergipano

Apresentação aconteceu no fórum da cidade baiana de Paulo Afonso e foi realizada por alunos de Dr. Sydney Leão

**P**erícia em curatela foi o tema colocado em pauta no dia 4 de abril deste ano, no Fórum da Comarca de Paulo Afonso, na Bahia. O assunto, que é bastante interessante e até certo ponto polêmico, une Medicina e Direito, e foi explanado por alunos do 7º período de Prática de Integração, Ensino, Serviço e Sociedade (Piess) da Universidade Federal do Vale do São Francisco (Univasf) - Campus Paulo Afonso. A palestra teve explanação final do médico sergipano Sydney Correia Leão, coordenador da atividade de Piess.

Grosso modo, perícia em curatela é a análise feita por um médico que determina os atos que comprovam a incapacidade de uma pessoa a ser possivelmente interdita pela Justiça. É

quando o indivíduo apresenta declínio cognitivo e necessita do auxílio de um curador - geralmente, um parente de primeiro grau, ascendente ou descendente - para continuar a exercer atividades vinculadas à vida pública, como abertura de contas, movimentações bancárias, etc.

Os alunos palestrantes foram Ivine Santos Carvalho, João



**Alunos da Univasf explanaram sobre perícias em curatela sob coordenação do médico sergipano Sydney Leão**

Gabriel Ferreira de Oliveira, João Paulo Galvão Nascimento, José Cloves da Silva Júnior, Juliana Carvalho de Souza, Larissa Nunes da Silva Nascimento, Letícia Carvalho Alves e Lucas Mendes Reis de Moura. Dr. Sydney Leão, que é professor da Univasf, palestrou sobre os casos práticos vivenciados na Vara de Família daquele município baiano. “As palestras foram extremamente propositivas, sendo ressaltada a importância da parceria entre a Univasf e o Tribunal de Justiça da Bahia (TJBA), no âmbito do Fórum de Paulo Afonso, que vem conseguindo destravar, em apenas um mês de atuação, quase 15 processos vinculados a perícias em curatela”, destacou o médico.

## Presenças

Estavam presentes Antoniel Cordeiro, diretor da Vara de Família; Rodrigo Coppieters, presidente da subseção da Ordem dos Advogados do Brasil / Seccional Bahia (OAB-BA) em Paulo Afonso, que estava acompanhado dos advogados Jean Roubert, Luiz Neto e Simone Linguinho; a enfermeira Sheila Tenório, entre outros.



**Dr. Sydney Leão fez a explanação final sobre casos práticos vivenciados na Vara de Família de Paulo Afonso**



# O GOVERNO DE SERGIPE TÁ PRESENTE NA SAÚDE E TÁ COM A GENTE NO CUIDADO.

**Nunca se investiu tanto na saúde do nosso estado. Um trabalho que não para e que está sendo feito pra melhorar cada vez mais a vida do nosso povo.**



**É de perto que a gente cuida. É pra frente que Sergipe anda.**

- Investimento de 17% do orçamento geral só na saúde: 5% a mais do que indicado por lei.
- Opera Sergipe: mais de 12 mil cirurgias feitas e filas de procedimentos cirúrgicos zeradas.
- Enxerga Sergipe: mais de 4 mil cirurgias oftalmológicas feitas.
- Serviço Aeromédico: mais de 150 atendimentos feitos.
- Ampliação de 40% de leitos pediátricos em apenas 1 ano e meio.
- Investimento de mais de R\$1,7 milhão no Hospital São José.

Tá presente. Tá com a gente.

[/governosergipe](https://www.facebook.com/governosergipe)  
[se.gov.br](http://se.gov.br)



**SERGIPE**  
GOVERNO DO ESTADO



# Zonas Azuis e longevidade



Divulgação

**A importância das interações sociais e do apoio comunitário é profundamente enraizada nas Zonas Azuis**

**A**s Zonas Azuis são regiões do mundo notáveis por terem uma alta concentração de pessoas que vivem muito além da média global, muitas vezes chegando aos 100 anos ou mais. Esses locais incluem Okinawa (Japão), Sardenha (Itália), Nicoya (Costa Rica), Icária (Grécia) e Loma Linda (Califórnia, Estados Unidos). A pesquisa nessas áreas revelou que certos estilos de vida e fatores ambientais contribuem significativamente para a maior longevidade.

Uma das características mais notáveis das Zonas Azuis é a dieta predominante nesses locais, que é primariamente baseada em plantas. Os habitantes dessas áreas consomem uma grande quantidade de legumes, grãos integrais, frutas e nozes. A carne é geralmente consumida em quantidades muito pequenas, muitas vezes apenas como um pequeno complemento em refeições especiais ou semanalmente. Em Okinawa, por exemplo, a dieta tradicional inclui batata-doce, enquanto em Sardenha, a dieta é rica em grãos integrais, como cevada.

Outro aspecto fundamental das Zonas Azuis é a atividade física naturalmente incorporada na vida diária dos residentes. Em vez de exercícios estruturados, as pessoas nessas regiões participam de atividades físicas moderadas diariamente, que vão desde jardinagem até caminhadas regulares pelo vilarejo ou trabalho físico como parte das rotinas diárias. Essa constante, mas moderada atividade física contribui para uma saúde cardiovascular melhorada e menor prevalência de doenças, como a obesidade.

A importância das interações sociais e do apoio comunitário é profundamente enraizada nas Zonas Azuis. Em muitos desses locais, as famílias mantêm laços fortes através das gerações, e as comunidades são tecidas com redes de suporte que garantem que ninguém seja deixado para trás ou se sinta isolado. Em Loma Linda, por exemplo, a Comunidade Adventista do Sétimo Dia desempenha um papel crucial na coesão social e no suporte mútuo.

A saúde mental e o bem-estar são igualmente valorizados nas Zonas Azuis. Muitos dos habitantes dessas áreas têm uma forte sensação de propósito na vida, sem grandes ambições, que pode ser atribuída a fatores como a fé, o trabalho comunitário ou o compromisso com a família. A prática de hábitos que reduzem o estresse, como meditação ou oração, também é comum, contribuindo para uma vida mais tranquila e mais longa.

As lições das Zonas Azuis oferecem perspectivas valiosas sobre como os fatores ambientais, estilo de vida e suporte social interagem para influenciar a longevidade. A implementação de aspectos desse estilo de vida em outras partes do mundo poderia potencialmente melhorar a saúde e a longevidade em escala global. Enfim, podemos definir a moderação no estilo de vida como o grande ingrediente para conquista de uma longevidade saudável.

[\*] Antônio Cláudio Neves é geriatra e gerontólogo, e diretor do Instituto de Atenção à Longevidade (IAL).



## 11 DE ABRIL - DIA MUNDIAL DA CONCIÊNCIA E PREVENÇÃO DA DOENÇA DE PARKINSON.



AV. BARÃO DE MARUIM, 570- CENTRO  
TEL: (79) 2107-9800

DIAGNOSTICANDO  
PRECOCEMENTE A DOENÇA  
DE PARKINSON.

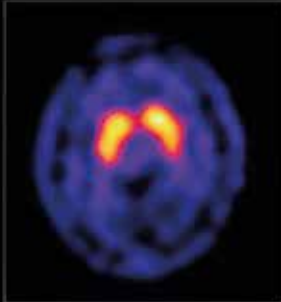

Normal

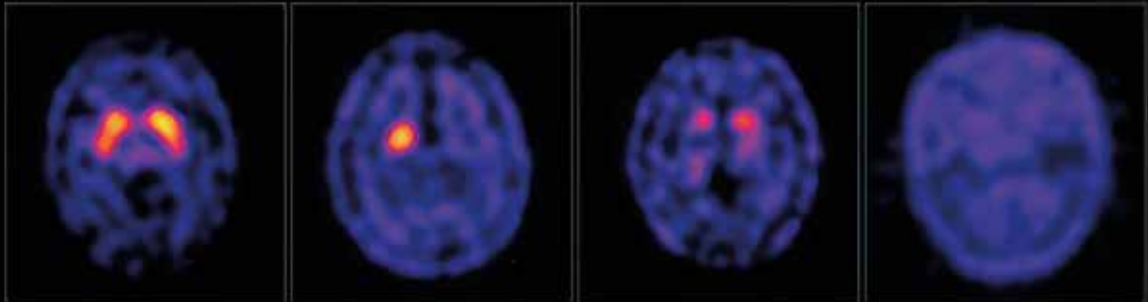

Progressão da Doença de Parkinson

**DOENÇA DE PARKINSON** - A expectativa de vida da população brasileira vem crescendo e, com isso, estima-se que o número de pessoas que possam desenvolver doenças crônicas do sistema nervoso também aumente, e, uma dessas doenças é o Mal de Parkinson. O diagnóstico inicial que faz alertar para a doença é o quadro clínico e em especial tremores e movimentos involuntários, rigidez muscular e fala arrastada. Apesar de existirem manifestações clássicas, o diagnóstico preciso nos estágios iniciais da doença é difícil, de modo que o uso de exames radiológicos vem crescendo e permitindo um diagnóstico mais preciso através os exames funcionais e metabólicos de Medicina Nuclear, o SPECT-CT e o PET-CT eficazes e disponível para complementação do diagnóstico e possibilitando a visualização das alterações funcionais que ocorrem no organismo humano, ainda

que não tenha ocorrido qualquer alteração anatômica. A lesão desses receptores tem relação com a redução dos neurônios dopaminérgicos podendo ser demonstrada de forma muito sensível mesmo na fase inicial da doença. A redução da densidade desses receptores está associada com a gravidade e progressão da doença, enquanto, imagens normais exclui a doença, permitindo inclusive fazer o diagnóstico diferencial da demência de Parkinson da doença de Alzheimer.

Embora a doença de Parkinson não possa ser curada, o diagnóstico e o tratamento precoce pode evitar a progressão da doença. A CLIMEDI coloca a sua disposição, com exclusividade, o exame de SPECT CT com a avaliação qualitativa e quantitativa cerebral do percentual da lesão, para todos os convênios.

# Aracaju é sede do VI Simpósio Sergipano de Oftalmologia

Evento foi realizado pela Sociedade Sergipana de Oftalmologia no Del Mar Hotel e reuniu dezenas de participantes

Profissionais da área de oftalmologia, residentes e acadêmicos de Medicina participaram do VI Simpósio Sergipano de Oftalmologia. O evento aconteceu no dia 6 de abril deste ano, no Del Mar Hotel, na Orla da Atalaia, em Aracaju. Trata-se de uma realização anual da Sociedade Sergipana de Oftalmologia (SSO), que sempre busca promover a reflexão crítica e o debate sobre as temáticas atuais.

A programação científica foi bastante enriquecedora e abordou temas da atualidade, além de apresentação de casos clínicos de glaucoma, uveítes, retina, urgências/traumas, refração, cirurgia refrativa,

lentes de contato, inovações e perspectivas para o futuro, dentre outros. Também houve a premiação do melhor trabalho científico.

Entre os palestrantes, estavam Dr. Vinícius Góis, que explanou sobre retina; Dr. Fábio Xavier, que apresentou casos clínicos e cirúrgicos; Dr. Délio Evangelista, que deu uma aula sobre as mais recentes inovações e tecnologias para beneficiar os pacientes; entre outros. Além da participação de profissionais da área de oftalmologia, estavam presentes estudantes dos cursos de Medicina da Universidade Federal de Sergipe (UFS) e da Universidade Tiradentes (Unit).





# A Culinária Italiana em Aracaju

Se há algo que transcende fronteiras e encanta paladares ao redor do mundo, é a autenticidade da comida italiana.

Na Va Bene Cozinha Italiana, nossa franquia celebra essa tradição gastronômica com paixão e dedicação.

Desde nossos pratos clássicos até nossas pizzas artesanais feitas com ingredientes selecionados, cada mordida é uma viagem à Itália.

- 📍 Shopping Jardins
- 📍 Decós
- 📍 Parque Shopping
- 📍 Shopping Riomar
- 📍 JFC Trade Center
- 📍 SJC Centervale Shopping





# Os 100 anos da inauguração do Instituto Parreiras Horta

Arquivo ASN



**Interditado desde 2010, Instituto Parreiras Horta está à espera de restauração**

Fato memorável para os sergipanos foi a inauguração do Instituto Parreiras Horta (IPH). A entidade veio a se constituir em uma das grandes realizações do governo de Graccho Cardoso na área da saúde, ao lado do Hospital de Cirurgia.

A solenidade inaugural ocorreu em Aracaju, no dia 3 de maio de 1924, na localidade conhecida como Horta. À frente de uma pequena multidão, aglomerada no interior do prédio, estava o presidente da província, Graccho Cardoso, acompanhado pelo médico Parreiras Horta, responsável pela criação da nova instituição. No emocionado discurso, coube ao presidente do estado inscrever no alto do pórtico o nome do renomado cientista, como justa homenagem pelo devotado trabalho.

A nova instituição havia sido idealizada pelo governador, na gestão modernizadora do estado, como

um centro de saber, com as finalidades de contribuir para melhorar as condições de saúde da população e iniciar as pesquisas científicas necessárias para os esclarecimentos das doenças que afligiam as pessoas.

Para concretizar esse intento, havia convidado o amigo, o eminente professor e pesquisador Parreiras Horta. A amizade começou em 1915, quando ambos eram funcionários do Ministério de Agricultura e Veterinária, e, posteriormente, como docentes da Escola Superior de Agricultura e Veterinária.

Aceito o convite, como desafio de uma questão

pública, Parreiras Horta chegou a Aracaju no meio do ano de 1923, trazendo a família para ser hóspede oficial do Governo do Estado. Ele logo iniciou os trabalhos com escolha do local. No dia 23 de julho, foi realizada a solenidade do batimento da primeira pedra. O protagonismo de Parreiras Horta ficou evidente: ele foi o responsável desde a concepção arquitetônica até os desenhos das estruturas externas e seções internas. Elaborou o organograma funcional, determinou a dimensão dos recursos financeiros e humanos, estabeleceu as atividades de saúde pública, distribuídos nos setores de análise clínica, produção de insumos e pesquisa científica. Também se dispôs a acompanhar o andamento da construção, sob a responsabilidade do engenheiro Arthur Araújo.

Para o projeto arquitetônico da edificação, Parreiras Horta se inspirou no Instituto Manguinhos, onde foi ativo colaborador do mestre Oswaldo Cruz. Este



fez o croqui da edificação, tendo como modelo o Palácio Alhambra da Espanha, o Palácio de Montsouris de Paris e a Sinagoga de Berlim.

O prédio, que chama a atenção pela beleza sóbria, lembra o estilo neoárabe, encimado por uma cúpula mourisco sobre uma base quadrada. A fachada em forma de U possui uma leva de esquadrinhas à esquerda, uma entrada no centro e outra leva de esquadrinhas à direita, finalizando com um torreão com a citada cúpula.

O pavilhão central A da edificação original do IPH foi construído para dispor o gabinete do diretor, sala de coleta de materiais, laboratório antirrábico, laboratório de sorologia, laboratório bacteriológico, sala de cultura, sala de esterilização e destilação, sala de espera, banheiros, sala de secretaria, biblioteca e arquivos, laboratório de química, estufa, câmara frigorífica, casa de máquinas e caixa d'água. Já o pavilhão B, vacinogênico antivariolico, que atualmente não existe mais, foi substituído posteriormente por um auditório.

A matriz original do IPH ocupa uma pequena área dentro do complexo da Fundação Parreiras Horta,

criada em 2 de janeiro de 2008, que incorpora o Hemocentro (Hemose), o Laboratório Central (Lacen) e o Serviço de Verificação de Óbitos (SVO).

O IPH, desativado em 2010, se encontra interdito, em razão da precariedade das instalações e da possibilidade de desabamento da cobertura e estrutura frontal, justamente a parte mais representativa da arquitetura do local.

Em 2014, os componentes da Academia Sergipana de Medicina (ASM) e da Sociedade Brasileira dos Escritores Médicos de Sergipe (Sobrames/SE), com o apoio da Sociedade Médica de Sergipe (Some-se), solicitaram e obtiveram do Governo do Estado a cessão do prédio, em 16 de dezembro de 2015, para sediar as duas entidades e a instalar um museu médico.

Os trâmites do processo administrativo prosseguem, e esperamos que, dentro em breve, possamos ter a restauração do IPH, tombado como patrimônio estadual, marco inicial da medicina científica em Sergipe.

---

[\*] Dr. Henrique Batista e Silva é presidente da Academia Sergipana de Medicina (ASM).

**Experiência e credibilidade**

Com uma carreira consolidada como contadora e bacharel em Direito, **Generva Almeida** é muito mais do que especialista em números – ela é a verdadeira essência do contador multifacetado, utilizando o Direito como uma ferramenta poderosa para o seu sucesso profissional.

**Generva Almeida**  
CRECI - 5994 FIV

Instagram, Twitter, Facebook icons /genervaalmeida

# Nova diretoria da Sociedade Sergipana de Oftalmologia toma posse

A cerimônia de posse da nova diretoria da Sociedade Sergipana de Oftalmologia (SSO) para o biênio 2024/2026 aconteceu no dia 6 de abril, no Del Mar Hotel, na Orla da Atalaia, em Aracaju. O evento foi realizado na mesma data em que ocorreu o VI Simpósio Sergipano de Oftalmologia (veja matéria nesta edição). A nova diretoria tem como presidente o médico Allan Cezar de Souza Luz.

Durante o evento, Dr. Lúcio Maranhão ministrou uma aula sobre a evolução dos transplantes de córnea. Posteriormente, foi a vez de Dr. Alexandre Rosa discorrer sobre o futuro da oftalmologia. Após emocionantes pronunciamentos, a cerimônia foi encerrada com a expectativa do próximo Simpósio Sergipano de Oftalmologia. A seguir, veja a composição da nova diretoria.



## Nova diretoria – Biênio 2024/2026

**Presidente:** Dr. Allan Cezar de Souza Luz  
**Vice-presidente:** Dr. Thiago Chagas  
**Secretário geral:** Dr. Fábio Ursulino Reis Carvalho  
**Tesoureiro:** Dr. Celso Dias Júnior  
**Comissão Científica:** Dr. Diego Torres, Dra. Fernanda Souto e Dr. Fábio Xavier.  
**Comissão de Valorização Profissional:** Dr. Gustavo Souza Moura, Dra. Ana Cristina Siqueira Guimarães, Dr. Délio Evangelista e Dra. Naiana Maynard.  
**Comissão de Transplante de Córnea:** Dr. Madson Bulhões, Dr. Fábio Xavier e Dra. Renata Faro.  
**Conselho Fiscal:** Dr. Alisson Mário dos Santos e Dra. Mariana Ursulino.









Fotos: Sérgio Silva

Nova diretoria e alguns dos demais membros da ASM posam para foto oficial

# Academia Sergipana de Medicina empossa nova diretoria

Dr. Henrique Batista é o novo presidente da instituição médica em substituição ao acadêmico Dr. William Soares

A posse da Diretoria Executiva e do Conselho Fiscal da Academia Sergipana de Medicina (ASM) para o biênio 2024/2026 aconteceu no dia 24 de abril deste ano. Realizada no auditório da Biblioteca Pública Epiphânio Dória, que recebeu excelente público, a cerimônia foi transmitida, também, pelo YouTube da entidade. Agora, o novo presidente é Dr. Henrique Batista e Silva, que sucede o acadêmico Dr. William Soares.

Conduzida pelo secretário-geral do sodalício, Dr. Lúcio Prado Dias, a sessão contou com uma retrospectiva bem-humorada da gestão do agora ex-presidente. Já o novo líder da ASM, em seu discurso, citou pensadores e filósofos, mostrando a intenção em promover novas e acertadas ações no novo mandato.

Além dos acadêmicos de Medicina, autoridades, familiares e integrantes de diversas academias literárias e científicas também se fizeram presentes. Entre elas, a Academia Sergipana de Letras (ASL), a Confraria Sarcristovense de História e Memória (ASHM) e a Academia Riachuelense de Letras (ARL), que apresentaram, por meio dos respectivos presidentes, moções de aplausos aos dirigentes da Academia.

E mais: votos de uma feliz gestão foram recebidos da Academia Nacional de Medicina (ANM), do Conselho Federal de Medicina (CFM), da Assembleia Legislativa do Estado de Sergipe (Alese), do Tribunal de Justiça de Sergipe (TJSE), entre outros. Foi, de fato, uma noite radiante para a Medicina do Estado.



Dr. Henrique Batista recebe a chave simbólica da ASM das mãos do agora ex-presidente Dr. William Soares

## Novos dirigentes da ASM

Presidente: Henrique Batista e Silva

Vice-presidente: William Eduardo Nogueira Soares

Secretário-geral: Lúcio Antônio Prado Dias

Secretário-adjunto: Roberto César Pereira do Prado

Tesoureiro-Geral: Fedro Menezes Portugal

Tesoureiro-Adjunto: Zulmira Freire Rezende

Presidente do Conselho Consultivo: José Hamilton Maciel Silva.

### Conselho Fiscal:

Titulares: Ildete Soares Caldas, Déborah Pimentel e Antônio Carlos Sobral Sousa

Suplentes: Marcos Ramos Carvalho, Raimundo Sotero Menezes e Jeferson Sampaio D'Avila



# Uma variedade de sabores



“ Ao longo de **quatro décadas**, a **Sorveteria Castelo Branco** não apenas conquistou o **paladar dos aracajuanos**, mas também se tornou um **ponto de encontro** para a comunidade. **Famílias, amigos e turistas** se reúnem para desfrutar não apenas dos **sorvetes irresistíveis**, mas também do ambiente **acolhedor e familiar** que se tornou sinônimo da marca.

**+70**  
sabores



  
**castelo  
branco**  
SORVETES

**40** anos

☎ 79 3259-1142 (Fábrica)

📍 [sorveteria\\_castelo\\_branco](#)

📘 [sorveteriacastelobranco](#)

📍 Av. São João Batista, 02 - Ponto Novo,  
Aracaju - SE

📍 Av. Jorge Amado, 1466 Loja 18  
L'Avenue Mall - Aracaju - SE

# Cerimônia de posse da nova diretoria da ASM foi bastante prestigiada

**A**cadêmicos de Medicina, autoridades, familiares e integrantes de diversas academias literárias e científicas compareceram ao auditório da Biblioteca Pública Epiphânio Dória para prestigiar a posse da nova diretoria da Academia Sergipana de Medicina. Confira nas fotos a seguir.



Fotos: Sérgio Silva





# Médicos são empossados como novos imortais da Arla

A Academia Riachuelense de Letras, Ciências e Artes (Arla) empossou quatro “imortais” no dia 15 de junho. Entre os novos acadêmicos, dois são médicos: Lúcio Antônio Prado Dias e Antônio Carlos Sobral Sousa. Além dele, também tomaram posse na Arla o desembargador aposentado Edson Ulisses de Melo e o Sr. Daniel Santos. Foram concedidas ainda a Comenda da Ordem do Mérito Acadêmico Governador José Rolemberg Leite e a Medalha Poeta Santo Souza a diversas personalidades.

Fundada em 14 de julho de 2015, a Academia Riachuelense de Letras, Ciências e Artes tem por finalidade a promoção da cultura, defesa e conservação do patrimônio histórico e artístico, e a promoção da ética, da paz e da cidadania, dos direitos humanos, da

Fotos: Arquino Pessoal



Dr. Lúcio Prado Dias acompanhado da esposa, a médica pediatra Cristina Garcia Dias



Dr. Carlos Sousa recebeu o diploma da Arla das mãos de Dr. Henrique Batista, presidente da Academia Sergipana de Medicina (ASM)

democracia e de outros valores universais. O patrono é o poeta José Santo Souza e o presidente benemérito, José Anderson do Nascimento, que é presidente da Academia Sergipana de Letras (ASL).



*Nossa meta  
É o seu bem  
estar*



**TRATAMENTO DE FERIDAS**

- Queimaduras
- Úlceras
- Pé diabético
- Curativos cirúrgicos

**TECNOLOGIAS UTILIZADAS**

- Laser
- Pressão Negativa
- Ozônio
- Curativos bioativos e interativos

**Nossos Convênios**  
Petrobras, Assec, Casse, Cassind, Asap e outros  
Responsável Técnica - Enfa. Inês D'Ávila

**L' Avenue Mall**  
Av Jorge Amado, 1466 sala 4 piso superior  
Tel.: 79 98844-5052  
**Clínica HOMO**



# Volvo Stark lança o moderno EX30

Fotos: Divulgação



**N**o dia 8 de junho, das 10h às 13h, aconteceu o lançamento do Volvo EX30 em Aracaju. O evento aconteceu na sede da Volvo Stark, concessionária autorizada da marca em Sergipe, localizada na Avenida Presidente Tancredo Neves, 3.960. Durante o lançamento, os clientes aproveitaram para fazer um *test drive* e descobrir todas as inovações deste incrível modelo totalmente elétrico.

Quem participou do lançamento pôde conferir que o Volvo EX30 é o modelo mais sustentável da fábrica sueca. Empresários, advogados, médicos, entre outros clientes, descobriram que, além de totalmente elétrico, se trata de um veículo seguro e inteligente. E o melhor: agora, está disponível no Brasil. Grandioso em cada detalhe, tem excelente desempenho elétrico num formato compacto e, entre as opções de cores exclusivas, estão Onyx Black, Vapour Grey e Cloud Blue.







# GARDEN VILLAGE



PIUSMAD

UM INFINITO SÓ SEU. NA ÁREA  
**PLANEJADA**  
MAIS COMPLETA DA CIDADE.

São **65 lotes** de altíssimo padrão, com mais de **53 mil m<sup>2</sup>** que pertencem ao novo destino que vai valorizar a sua vida.

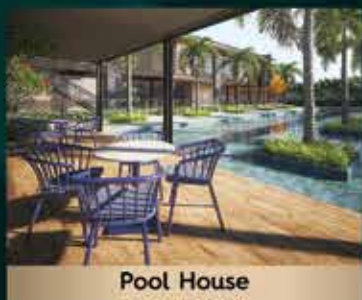

Pool House



Piscina

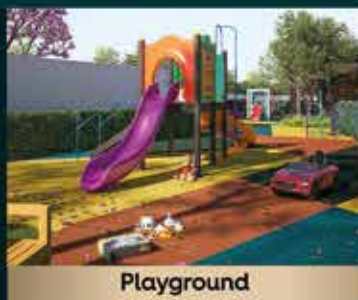

Playground

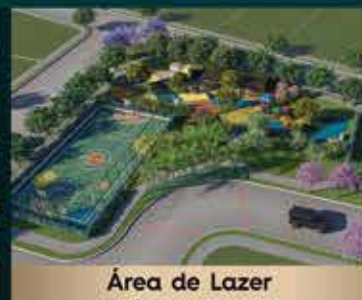

Área de Lazer



BIOFILIA POR  
TODO O PROJETO



# CENTRAL GARDEN

Agende sua visita, e  
conheça a área planejada

**Central Garden**, são mais de **230 mil m<sup>2</sup>** de uma nova e exclusiva região. Um projeto completo que apresenta uma praça com mais de **14 mil m<sup>2</sup>** que chega para ampliar o verde da cidade.

**Celi**  
Solidez e Qualidade

**20 VALOR**  
AMOR CENTRO DE RELAÇÕES IMOBILIÁRIAS

BAIXE  
NOSSO  
APP



(79) 9 9972-5447 | 9 9978-4222



Dormir é a vida em ação, em manutenção, em busca de viver mais e mais

# O sono nosso de cada dia, Senhor, nos dai hoje...

**H**á alguns tempos, li um texto muito bem-humorado sobre dormir ou não dormir. Nele, o escritor gaúcho Luiz Fernando Verissimo trata do tema em pós e contras, com uma incrível carga humorística, abordando mitos e algumas verdades.

Do domínio público à opinião letrada, são inúmeras as citações sobre o sono. Para Machado de Assis, por exemplo, “dormir seria um modo interino de morrer”. Já para o genial Albert Einstein, o conceito de dormir se aproximava bem mais do atual conhecimento científico ao afirmar que “o segredo da criatividade está em dormir bem e abrir a mente para as possibilidades infinitas. O que é um homem sem sono e sonhos?”. Melhor ainda o conceito da escritora inglesa no livro “Harry Potter”: “Deixem-no dormir, porque, nos sonhos, entramos num mundo inteiramente nosso. Deixem que flutue na mais alta nuvem ou que mergulhe no mais profundo oceano”.

Dormir é parte inerente e indissociável da fisiologia de

todas as formas de vida. Os *Sahelanthropus tchadensis*, o nosso mais antigo ancestral, que viveu há cerca de 7 milhões de anos, já aprendera que a vida seria impossível sem a observância do ciclo claro-escuro definido pela ação da luz solar. Desde essa longínqua era, desenvolvemos fotossensores que passam pelos nossos olhos, trafegam pelas nossas retinas até chegarem a uma região atrás dos olhos chamada de VLPO (área pré-óptica ventro-lateral), onde atua inibindo nosso desejo de dormir.

Manter-se alerta depende de um processo muito complexo e requer a ação de uma ampla via de transmissões estimulatórias. Se a luz solar cumpre seu papel através da visão, há, também, um sistema complicado localizado pouco acima da nuca, o Sistema Reticular Ativador, que emite disparos elétricos através de várias substâncias que inundam de estímulos estruturas dos cerebrais, como o tálamo e o hi-



potálamo, e assim nos mantemos acordados e ativos.

Essa intrincada rede elétrica que nos mantém ligados propicia os meios para recebermos, processarmos, julgarmos e efetuarmos toda sorte de respostas que compõem o estado de vigília. Mas, ao longo das 24 horas do nosso dia na Terra, que denominamos de “ritmo circadiano”, vem a fase escura, quando metade do planeta fica de costas para o Sol e, aí, tudo muda.

Na ausência do estímulo luminoso, uma área especial de neurônio, localizada na região anterior do cérebro, produz uma espécie de “Lexotan” que neutraliza os centros promotores da vigília tanto no hipotálamo, quanto no tálamo, e sobre o Sistema Reticular Ativador. Desse modo, pelos poderes do Sistema do Ácido Gaba Amino Butírico (Gaba) e seus associados, mergulhamos nesse estado reversível de perda da capacidade de interação com o meio que nos cerca. E, assim, dormimos.

Ao longo de uma noite, diversos centros de processamento atuam incansavelmente na tarefa de promover as restaurações de todos os sistemas que deverão voltar a ser utilizados quando o sol nascer e o novo dia chegar. É dessa maneira que, enquanto dormimos, percorremos estágios de profundidades crescentes compostos de ciclos de sono superficial ao sono profundo. Assim, realimentamos nossas capacidades de produzir, de recompor nossas defesas, nosso sistema imunológico, reparamos estragos, consolidamos memórias, estabilizamos os centros de humor, promovemos a manutenção dos sistemas cardiovascular, musculoesquelético, endócrino, metabólico, hepático-renal etc.

Os estágios do sono - NREM ou Sono Sem Movimento Ocular, que se alterna com o sono REM ou de Movimento Oculares Rápidos - ao longo do dormir se assemelham à execução de uma peça musical, em que cada instrumento que compõe a orquestra neurossinfônica tem seus momentos de maior ou menor evidência para produzir o resultado, o sono restaurador.

Na manhã seguinte, volta a luz, e todo processo se repete. Pode-se perceber que a natureza, ao longo de milhares de anos, nos impôs a necessidade inegociável de dormirmos por pelo menos seis horas em cada ciclo solar de rotação da Terra. Lutar contra esse fato é uma das mais tolas ilusões que o homem moderno se propõe a contrariar com seus inventos, tecnologias e novos modelos de vida da “sociedade 24 horas”.

Despertei para a medicina do organismo humano dormindo há mais de 30 anos e fico perplexo com o quanto tempo os homens de ciência, pensadores, fi-

lósofos, médicos levaram para perceber que o sono é uma necessidade que ocupa 30% a 40% do nosso tempo de vida.

Em meio a tantos mistérios, sono e sonhos, encontro na obra do pintor espanhol Salvador Dali a melhor representação artística do sono REM no quadro “O Sono”, de 1937, quando a medicina e a fisiologia humana começavam a dar os primeiros passos na compreensão dessa fisiologia inevitável e intransferível. Somente em 1939, o fisiologista Nathaniel Kleitman publicou a obra de arte médica “Sleep and Wakeness” (Sono e Despertar), pondo a importância de dormir no seu devido lugar no mundo dos homens acordados.

Sono e sonhos, sonhos e sono, um mistério milenar. José do Egito, por exemplo, conquistou a simpatia e o respeito do faraó, interpretando os sonhos do seu copeiro-mor. A descoberta da estrutura do benzeno, em 1865, pelo químico alemão August Kekulé, deu-se em um sonho no qual o cientista vislumbrou uma cobra mordendo a própria cauda, que seria o anel aromático que forma essa importante substância química. A música “Yesterday”, de Paul McCartney, uma das letras mais encantadoras já compostas até os dias de hoje, foi concebida em um sonho. Ao despertar, Paul correu para o piano e produziu essa obra-prima.

Quando conheci os professores Thomas Scammell e Clifford Saper nas minhas andanças por Boston, nos Estados Unidos, e fui apresentado à bela Teoria do “Flip-Flop Switch” (gangorra). Então, entendi que sono e vigília se alternam permanentemente ao longo da vida, em uma disputa tão insistente quanto a própria existência. Portanto, dormir não é perda de tempo. Dormir é a vida em ação, em manutenção, em busca de viver mais e mais.



[\*] Dr. José Marcondes é especialista em Pneumologia e Medicina do Sono - Universidade Federal de São Paulo (Unifesp), Instituto do Sono, Pulmonary, Critical Care and Sleep Medicine, Massachusetts General Hospital, Harvard Medical School. É, também, pneumologista e especialista em Sono pela Associação Médica Brasileira (AMB), Conselho Federal de Medicina (CFM) e Conselho Regional de Medicina de Sergipe (Cremese). Além disso, é diretor clínico da Sonomed - Instituto do Sono, em Aracaju (SE).

# A ROSA É MUITO MAIS QUE PANFLETAGEM

IMPACT



A ROSA É CONFIANÇA



A ROSA É GARANTIA



A ROSA É SERIEDADE



A ROSA É COMPROMISSO



A ROSA É SERGIPANA

## ROSA

PANFLETAGEM E ACESSORIA DE EVENTOS

Há 32 anos oferecendo o que existe de melhor em ações promocionais, eventos corporativos, promotores, mochila banner.

**FAÇA SEU EVENTO OU AÇÃO PROMOCIONAL COM A ROSA!**

📞 79 9 9853 8458

📱 [rosapanfletagemaju](#)

*44 anos de dedicação a saúde mental*







**MARAVISTA**  
HOME BEACH

Na liberdade do mar, está a sua  
*inspiração*  
e no melhor da Aruana,  
seu novo endereço.



PIEUSMAC

O Maravista Home Beach, o novo projeto do Grupo Victória Brasil Nordeste, é o convite para uma experiência exclusiva de bem-estar e alto luxo em uma localização privilegiada de Aracaju, capaz de surpreender e encantar os moradores todos os dias.

### CASAS

160,25m<sup>2</sup> a 235,62m<sup>2</sup>

**GOURMET**

**PISCINA**

**GARAGEM**

(com predisposição para carregamento de carro elétrico)

- Tecnologia e acabamento de luxo
- Integração e cuidado com a natureza
- Lazer Premium com + de 30 itens

### APARTAMENTOS

103,86m<sup>2</sup> a 259,03m<sup>2</sup>

**VARANDA GOURMET**

**ATÉ 3 QUARTOS**

**COBERTURA**

(com piscina e gourmet)



**VICTÓRIA BRASIL** NORDESTE  
EMPRESARIOS E CONSTRUÇÕES

**20 VALOR**  
CENTRO DE SOLUÇÕES EM PRODUTOS IMOBILIÁRIOS

BAIXE  
NOSSO  
APP



(79) 9 9604-4259



# Ética e respeito entre médico e paciente: uma realidade no tratamento das doenças

Uma relação de confiança entre médico e paciente é fundamental durante uma consulta. Graças a ela, o profissional pode diagnosticar um problema de saúde com eficiência e competência adequadas, oferecendo opções mais eficazes e confiáveis quanto à variedade de acompanhamentos e tratamentos. Em decorrência disso, o paciente passará a dar credibilidade às medidas oferecidas pelo médico e poderá confiar e respeitar as condutas recomendadas pelo profissional escolhido de forma consciente.

O que descortinamos dessa relação estabelecida em clima de confiança é que, para mantê-la, torna-se necessário que os envolvidos passem sempre por um clima de sinceridade e honestidade total na relação que ora se estabelece: médico-paciente.

Torna-se extremamente importante que essa sinceridade mútua seja sempre estabelecida com bastante firmeza e segurança. Assim, todas as etapas da doença, o acompanhamento e, principalmente, o teor integral do que irá ser a consistência do tratamento e as reais chances de cura ou até da inexistência da patologia devem ser explicadas de forma transparente e detalhada.

Devemos salientar que o paciente nunca deve omitir absolutamente nada de sua história clínica e de seu passado de doenças, cirurgias e possíveis incidentes ou acidentes que possam influenciar na correta conclusão diagnóstica por parte do médico.

Convém sempre determinar que o profissional da medicina, apesar de acreditar sempre no paciente, tem o dever e a obrigação de procurar outras fontes de informações, quando possível, com os parentes mais próximos. Saliente-se que o médico, embora deva sempre acreditar no paciente, precisa estar atento a mentiras ou à omissão da verdade.

Será sempre um dever do médico avaliar se há incoerências nas informações e solicitar, de forma incisiva, mais dados para complementar o estudo do caso. Se desconfiar,

deve, certamente, procurar outros meios de informação, solicitando todos os documentos, laudos e exames que o paciente tiver, além de pedir mais informações de outros profissionais que acompanharam o paciente.

Ao ocultar informações, o paciente pode, infelizmente, mascarar uma grave e severa doença e, até mesmo, impedir o diagnóstico precoce, que poderia levar à cura de um problema clínico sério ou até prevenir a evolução para o óbito.

Convém frisar que, quando um paciente não informa sobre um efeito colateral medicamentoso no curso do tratamento clínico e por conta própria interrompe o uso de um ou mais medicamentos, pode passar despercebida a falta de resposta ao tratamento realizado. Desse modo, torna-se uma incógnita ao profissional o real motivo que ocasionou a desconhecida falta de adesão ao tratamento.

Para o êxito do tratamento, é importante que seja embasado em uma relação de honestidade entre paciente e médico, no sentido de que possa ser realizado a partir de informações fidedignas, que possa, realmente, contribuir para a melhora do paciente. Baseado em um histórico de saúde verdadeiro, o tratamento irá, de certo, agilizar consideravelmente o processo de cura. Será, também, de grande ajuda para garantir uma qualidade de vida saudável e, certamente, bem melhor para o paciente e uma realização plena do médico.

Uma relação verdadeira, honesta, transparente, sincera e, acima de tudo, confiável entre o médico e o paciente é o que irá levar ao sucesso do diagnóstico e de um tratamento eficaz para resultados exitosos.

Maktub!!!

[\*] Dr. Raimundo Sotero de Menezes Filho é diretor-técnico do Centro de Diabetes de Sergipe, presidente da Associação Sergipana de Proteção ao Diabético (Aspad), vice-presidente da Sociedade Médica de Sergipe (Somes) e vice-presidente regional da Federação Nacional de Associações e Entidades de Diabetes (Fenad).



# Desenvolvimento infantil em Aracaju é no Isadi

Objetivo central da atuação do Instituto é oportunizar dessensibilização de ambientes que podem ser difíceis para as crianças



O Isadi é um Instituto de desenvolvimento infantil localizado em Aracaju, Sergipe. Nele, são oferecidas vivências e oportunidade para a criação de repertório comportamental, além de dessensibilização de ambientes que podem ser difíceis para as crianças. Foi idealizado por Tainara Amorim, psicóloga infantil e supervisora ABA (do inglês *Applied Behavior Analysis*, que, em tradução livre, significa Análise do Comportamento Aplicada).

**Instituto disponibiliza profissionais da psicologia infantil qualificados para atender a criança de forma focal**

A profissional, que dedicou toda a carreira ao desenvolvimento infantil, possui diversas especializações e capacitações na infância e análise do comportamento. “Contamos, também, com uma equipe de acompanhantes terapêuticos, experientes e comprometidos. Estamos sempre em busca de inovação e excelência em nossos projetos”, explica a Dra. Tainara Amorim.

Destaque-se que o espaço foi elaborado para ultrapassar as barreiras limitantes do consultório. Conta, então, com ambientes que simulam contextos e lugares onde as crianças podem ter vivências que criam repertórios de comportamento que ampliam as experiências deles em diversos âmbitos. Assim, para promover a dessensibilização de ambientes que podem ser difíceis para as crianças, o Instituto conta com cozinha, hospital, dentista, mercadinho, lanchonete, salão, loja de brinquedo, minilivraria, cineminha, uma pequena rua com pista e faixa de pedestre. Tudo isso foi adaptado para o mundo infantil e disposto de forma conjugada, em uma área segura e adaptada, disponível para todos os pais e profissionais que tenham interesse em

trabalhar com seus filhos e pacientes.

E mais: no Isadi, é ofertada uma equipe completa, com supervisora ABA, psicólogas infantis, analistas do comportamento e um grande time de acompanhantes terapêuticas, que atuam tanto nas escolas quanto no domicílio do paciente, proporcionado, assim, uma terapia ABA intensiva.

O Instituto disponibiliza, também, profissionais da psicologia infantil qualificados para atender a criança de forma focal, com atendimento semanal. Vale ressaltar que também são atendidos adolescentes típicos e atípicos, bem como adultos dentro do espectro autista. “Venha conhecer o Isadi e como podemos ajudar no desenvolvimento do seu filho. Nosso espaço, também, está aberto aos terapeutas infantis e pais que desejam alugar horários para treinar habilidades com os seus filhos ou pacientes”, reforça a psicóloga.



**Espaço conta com ambientes que simulam contextos e lugares, como cozinha, hospital, mercadinho, entre outros**



**Localizado em Aracaju, Isadi oferece vivências e oportunidade para a criação de repertório comportamental**



Avenida Gonçalo Prado  
Rolemberg, 426-A, Bairro  
São José, Aracaju-SE  
**Telefone: (79) 99639-7914**  
Horário de funcionamento:  
das 8h às 18h.

# Angélica Guimarães escreveu o nome dela na história política de Sergipe

Médica por formação, ela foi prefeita de Japoatã e a primeira mulher eleita presidente da Alese. Hoje, é conselheira do TCE/SE

POR GILFRANCISCO SANTOS [\*]

Fotos: Divulgação



Hoje conselheira do TCE/SE, Dra. Angélica Guimarães tem uma trajetória admirável que passa pela medicina e pela política

**M**aria Angélica Guimarães Marinho tem uma trajetória admirável. Iniciou a carreira profissional na área médica, mas foi na política que alcançou maior destaque. Entre os cargos que ocupou, tanto no Poder Executivo quanto no Legislativo, imprimiu a força da mulher, demonstrando competência e, principalmente, o desejo de fazer mais pela população de Sergipe. Atualmente, é conselheira do Tribunal de Contas do Estado de Sergipe (TCE/SE).

Nascida em 11 de agosto de 1958, no município de Japoatã, na região sergipana do Baixo São Francisco, a 93 quilômetros de Aracaju, Angélica Guimarães é filha de Maria Estrela Guimarães Santos e de Leudes

Alves dos Santos (in memoriam), e tem três irmãos: Adelmo, Telmo e Vera. Casada com o também médico Vanderbal Marinho, tem dois filhos: Vanderbal Guimarães, que é biomédico, e a médica Cindi Guimarães Marinho, que seguiu os passos dos pais.

Os estudos de Angélica Guimarães foram iniciados no Grupo Escolar Josino Menezes, na cidade natal dela. Já o Ensino Fundamental foi cursado no Colégio Nossa Senhora das Graças, na vizinha Propriá. O Ensino Médio, por sua vez, foi concluído no tradicional Colégio Estadual Atheneu Sergipense, em Aracaju, capital sergipana. Em 1982, ela se graduou em Medicina pela Universidade Federal de Sergipe (UFS) e se pós-graduou em Contabilidade Pública. Médica concursada do Ministério da Saúde, desde 1985, especializou-se em Ginecologia e Obstetrícia. Até hoje, exerce a atividade de forma filantrópica.

Durante a carreira médica, Angélica Guimarães alimentou o sonho de construir em Japoatã um hospital que pudesse atender à população carente economicamente. Parte desse sonho se concretizou em 2006, por meio da Unidade Mista de Saúde Dra. Angélica Guimarães, que entrou em funcionamento em 1º de dezembro, com especialidades como oftalmologia, urgência e emergência.

## Percurso político

A inspiração e a influência na política vieram da família. O avô paterno Oséas Alves Santos foi prefeito de Japoatã e o materno Dorival Dias Guimarães, vice-prefeito. O pai dela, Leudes Alves, era caminho-





**Dra. Angélica Guimarães foi deputada estadual por quatro mandatos consecutivos**

neiro, mas, também, exerceu mandato de vereador. Além disso, um parente próximo, Francisco Dias Guimarães, foi intendente. E mais: o irmão dela, Telmo Guimarães foi prefeito de Japoatã entre 2000 e 2004 e de 2012 a 2016.

A carreira política de Angélica Guimarães foi iniciada em 1992, aos 34 anos, quando foi eleita prefeita de Japoatã, cujo mandato foi de 1993 a 1996. O cargo era um sonho dela, pois tinha o objetivo de ajudar a melhorar as condições de vida do povo. Dois anos depois, foi eleita deputada estadual pela primeira vez.

Na Assembleia Legislativa de Sergipe (Alese), assumiu quatro mandatos ininterruptos como parlamentar. Além disso, exerceu por duas vezes o mandato de presidente da Casa Legislativa, sendo a primeira mulher a assumir esse cargo no Estado. Na ocasião, inclusive, foi governadora do Estado interinamente por dez dias.

## No TCE/SE

O nome de Dra. Angélica foi indicado pela Alese para o TCE/SE com o objetivo de assumir a vaga aberta em decorrência da aposentadoria do conselheiro Reinaldo Moura Ferreira (1944-2021). Então, ela foi nomeada por decreto assinado pelo então governador Jackson Barreto, tomando posse como conselheira no dia 22 de janeiro de 2015. Alguns anos depois, foi eleita para o cargo de conselheira ouvidora para o biênio 2020/2021. Inclusive, foi novamente conduzida a esse cargo, dessa vez para o biênio de 2024/2025, na presidência da conselheira Susana Azevedo.



**Ex-prefeita de Japoatã, Dra. Angélica é querida pela população daquele município**



**Dra. Angélica com o marido Vanderbal Marinho e os filhos Vanderbal e Cindi Guimarães**



**Posse no TCE/SE: a conselheira divide o registro fotográfico com o então governador Jackson Barreto, os colegas conselheiros e algumas autoridades, a exemplo do saudoso ex-governador João Alves Filho**

[\*] Gilfrancisco é jornalista, professor universitário, membro do Instituto Histórico e Geográfico de Sergipe (IHGSE), do Instituto Geográfico e Histórico da Bahia (IHGBA), da Associação Sergipana de Imprensa (ASI), do Grupo Plena/CNPq/UFS e do CPCIR/CNPq/UFS. É, ainda, Doutor Honoris Causa pela Universidade Federal de Sergipe (UFS).  
E-mail: gilfrancisco.santos@gmail.com

# Almoços da Somese pautam debates importantes

Em busca de levar mais conhecimento para os associados, a Sociedade Médica de Sergipe (Somese) realizou mais uma leva de reuniões-almoços na sede da entidade. Como já é de praxe, caprichou na escolha dos temas e convidou os maiores especialistas nos respectivos assuntos para explaná-los. Destaque-se que, além de promover encontros sempre muito informativos e esclarecedores, a Somese oferece aos associados uma oportunidade de confraternização entre os médicos, que podem, ainda, saborear uma deliciosa refeição.



**30 DE NOVEMBRO DE 2023**

Nesse dia, o convidado da Somese foi Jeferson Passos, secretário de Fazenda de Aracaju. Ele explanou sobre o tema "Reforma Tributária". Formado em Direito pela Universidade Federal de Sergipe (UFS), o gestor público possui 32 anos de experiência profissional. Inclusive, foi presidente da Associação Brasileira das Secretarias de Finanças das Capitais (Abrasf) no biênio 2021-2023.



**07 DE MARÇO DE 2024**

Para falar a respeito do tema "Autismo: desafios do diagnóstico à inclusão", a Somese recebeu a deputada estadual Dra. Lidiane Lucena. Médica de Saúde da Família, por cerca de dez anos, ela atuou em unidades básicas de saúde em alguns municípios de Sergipe. Nascida em Aquidabã, ela tem quatro filhos e é mãe atípica de um, cujo diagnóstico ainda está sendo fechado.



**21 DE MARÇO DE 2024**

Nesse dia, José Anderson Nascimento, presidente da Academia Sergipana de Letras (ASL), discorreu sobre os 169 anos de Aracaju. A capital de Sergipe fez aniversário no dia 17 daquele mês. Como aracajuano e com o conhecimento que tem a respeito da cidade, ele fez um importante relato histórico e, junto com os médicos presentes, prestou uma bonita homenagem à 'Pequena Notável'.



**18 DE ABRIL DE 2024**

"Vírus de interesse em Saúde em Circulação no Estado" foi o tema explanado por Dr. Cliomar Alves dos Santos no encontro da Somese nesse dia. Graduado em Farmácia e com habilitação em Análises Clínicas pela Universidade Estadual da Paraíba (UEPB), atualmente, é superintendente do Laboratório Central de Saúde Pública/Fundação de Saúde Parreiras Horta.



**14 DE DEZEMBRO DE 2023**

José Anderson do Nascimento, presidente da Academia Sergipana de Letras, palestrou sobre a contribuição dos médicos na formação da ASL. Inicialmente, ele fez um relato histórico sobre a fundação da Academia, há 94 anos, destacando que a entidade foi formada desde o início, também, por membros médicos, entre eles, Dr. José Augusto Leite, que escreveu vários ensaios.



**14 DE MARÇO DE 2024**

O conferencista Antônio Neto participou dessa reunião-almoço quando palestrou sobre o tema "Motivação e resiliência para fazer o que deve ser feito". Especialista em gestão de negócios e de pessoas, ele tem participação em eventos no Brasil e no Exterior. É administrador, consultor, instrutor, coach, analista de recursos humanos e especialista em marketing e vendas.



**11 DE ABRIL DE 2024**

Dr. Marco Aurélio de Oliveira Góes, diretor de Vigilância em Saúde da Secretaria de Estado da Saúde, foi convidado para falar sobre o seguinte tema: "Situação atual da dengue e outras arboviroses no estado de Sergipe". Médico formado pela Universidade Federal de Sergipe (UFS), onde é professor adjunto, ele é especialista em Infectologia e Medicina de Família e Comunidade.



**25 DE ABRIL DE 2024**

O neurologista Roberto César Pereira do Prado palestrou sobre o seguinte tema: "Dia Mundial de Conscientização da Doença de Parkinson: dos alcalóides da beladona à estimulação cerebral profunda – DBS". Professor titular de Neurologia do Departamento de Medicina da UFS, ele é coordenador do Ambulatório de Parkinson e Transtornos do Movimento do Hospital Universitário (HU).





# Venha conhecer as nossas delícias!

SALGADOS • TORTAS • DOCINHOS  
SOBREMESAS • BEBIDAS • SORVETES

*Servimos almoço!*

## NOSSAS LOJAS:

Rua Arauá, 722 - São José

☎ 79 3211.8080

JFC Trade Center, 2100 - Jardins

☎ 79 3211-8080 | 79 99874-8080

Rua São Cristóvão, 197 - Centro

☎ 79 3214.2241

Rua Apulcro Mota, 549 - Centro

☎ 79 3214.1310

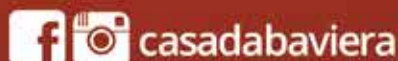

www.casadabavieraaju.com.br



Fotos: Divulgação

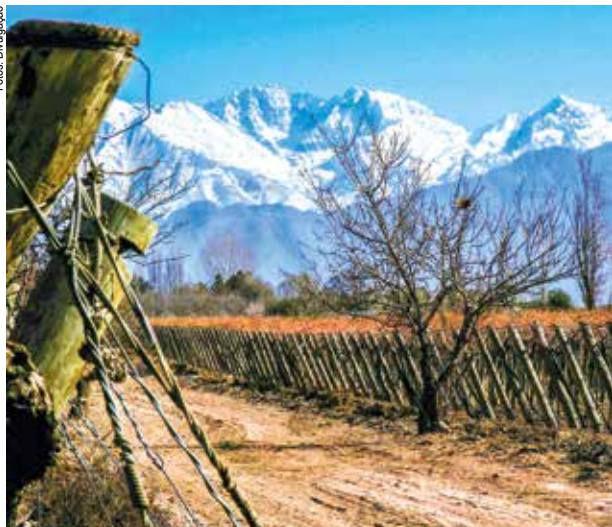

Mendoza é um verdadeiro paraíso para os amantes do vinho e está situada aos pés da Cordilheira dos Andes

**M**endoza, uma província no oeste da Argentina, é um verdadeiro paraíso para os amantes do vinho. Situada aos pés da Cordilheira dos Andes, essa região tem condições climáticas e geográficas únicas que a tornam um dos principais países produtores de vinhos do mundo.

Os vinhedos de Mendoza se estendem por vastas áreas, desde as altas altitudes dos Andes até as planícies férteis do Vale do Uco e de Luján de Cuyo. Esta diversidade de *terroir* oferece uma ampla gama de microclimas e solos, proporcionando condições ideais para o cultivo de uma variedade impressionante de uvas.

Malbec, a uva emblemática da Argentina, encontra em Mendoza o *terroir* ideal. Os vinhos Malbec da região são conhecidos pela cor intensa, boa acidez e caráter frutado. Com notas de amora, ameixa e especiarias, esses vinhos expressam verdadeiramente o espírito do *terroir* de Mendoza.

Além da Malbec, Mendoza também produz excelentes vinhos a partir de outras variedades, como Cabernet Sauvignon, Merlot, Cabernet Franc e Bonarda. Os brancos não ficam atrás, com Sauvignon Blanc, Chardonnay e Torrontés ganhando destaque pela elegância e frescor.

Uma das características mais marcantes de Mendoza é a altitude. Os vinhedos localizados em altitudes elevadas, muitas vezes acima de mil metros, beneficiam-se de dias ensolarados e noites frescas, resultando em uvas com uma excelente concentração de sabor. Este fenômeno é especialmente evidente no Valle de Uco, uma sub-região de Mendoza que se destacou na produção de vinhos de alta qualidade.

# Explorando os vinhos de Mendoza

A cultura do vinho está profundamente enraizada em Mendoza, e uma visita à região é uma experiência imperdível para qualquer entusiasta. As vinícolas de Mendoza oferecem uma variedade de experiências, desde degustações simples até visitas guiadas pelos vinhedos, e a chance de participar da colheita durante a temporada.

Além disso, a gastronomia de Mendoza é uma celebração dos sabores locais, com pratos tradicionais, como o churrasco argentino e a empanada, acompanhando perfeitamente os vinhos da região. Não deixe de experimentar um tradicional assado em uma das muitas *parrillas* da região, acompanhado por um Malbec encorpado.

Em resumo, Mendoza é uma região vinícola verdadeiramente extraordinária, onde a paixão pelo vinho e pela vida se fundem em uma experiência única e inesquecível. Com vinhos excepcionais, paisagens deslumbrantes e hospitalidade calorosa, Mendoza continuará a encantar e inspirar os amantes do vinho de todo o mundo.



**Malbec, a uva emblemática da Argentina, encontra em Mendoza o *terroir* ideal**

[\*] Dr. Yago Almeida é médico, sommelier em formação pela Associação Brasileira de Sommeliers de São Paulo (ABS-SP) e criador de conteúdos sobre vinhos no Instagram @desenrolhese.





# CINEMA É ILUSÃO E ARTE

## PARTE 1



Os irmãos Louis e August Lumière fizeram a primeira projeção pública de filmes de curta-metragem em 1895

**E**ra uma vez, dois irmãos franceses, Louis e August Lumière, que, no final do século XIX, mais precisamente em 28 de dezembro de 1895, fizeram a primeira projeção pública de filmes de curta-metragem. A apresentação aconteceu no salão Indiano do Le Grand Café, em Boulevard des Capucines, por meio de uma máquina inventada por eles, denominada cinematógrafo. Era basicamente uma caixa de madeira com uma lâmpada na dianteira e uma manivela lateral.

Entre os filmes projetados, estavam “A Saída dos Operários da Fábrica Lumière” (La Sortie de L’usine Lumière á Lyon), de 1895, com duração de 46 segundos, e “Chegada de um Trem à Estação” (L’arrivée d’un Train em gare de la Ciotat), com, aproximadamente, 42 segundos, que mostrava um trem chegando à estação em Paris, na França.

No início, o cinema era desacreditado, como se viu em “O cinema é uma invenção sem futuro”, pelo próprio Louis Lumière. Mas o fato é que, daquela época até o momento atual, o cinema não parou de crescer em todos os aspectos, principalmente no tocante à implementação do movimento, colorização, tecnologia,

sonorização entre outros tipos de evolução. Vale destacar que o primeiro filme com som foi projetado em 1927, intitulado “O Cantor de Jazz”, com o ator Al Jolson.

Claro que, para que o cinematógrafo fosse inventado, precisou do desenvolvimento de outros elementos anteriores a ele, como o cinetoscópio, inventado por Thomas Edson, da fotografia, da lâmpada. Mas foi por meio de Georges Méliès, um ilusionista, diretor e ator, que o cinema se trans-



O primeiro filme, “Chegada de um Trem à Estação” (L’arrivée d’un Train em gare de la Ciotat), tinha, aproximadamente, 42 segundos

formou na arte do entretenimento, conseguindo fazer, aproximadamente, 500 filmes. Neles, eram usadas técnicas teatrais e efeitos especiais.

Nos Estados Unidos, o cinema ganhou grande dimensão graças, principalmente, a D. W. Griffith, cineasta, ator que inovou na realização de filmes com certos recursos, como o uso do close e de técnica de iluminação. E de Edwin S. Porter, diretor e ator norte-americano que aprimorou a apresentação artística dos filmes. Filmou o clássico “O Grande Roubo do Trem” (The Great Train Robbery), de 1903, com 12 minutos de duração, sendo o primeiro filme do gênero western.

[\*] Dr. Anselmo Mariano Fontes é cinéfilo, membro da Academia Sergipana de Medicina (ASM) e da Sociedade Brasileira de Médicos Escritores / Regional Sergipe (Sobrames/SE).



Arquivo Pessoal

Dra. Sara Macedo, na fazenda, refúgio onde brinca com os cachorros e as filhas: “Aqui, curto os momentos mais simples, prazerosos e saudáveis da minha vida”

## Dra. Sara Macedo

Ela assina Sara de Melo Macedo Santana e tem 45 anos. É médica desde 2023, quando se formou pela Universidade Gama Filho (UGF), no Rio de Janeiro. Também foi na capital fluminense que fez residência em Medicina Nuclear na Universidade Estadual do Rio do Rio de Janeiro e Radiologia na Santa Casa de Misericórdia.

Os primeiros passos na carreira foram dados na Emergência do Jockey Club do Rio de Janeiro, durante as corridas de cavalo, e também como médica nuclear no Hospital Samaritano do Rio de Janeiro. Atualmente, Dra. Sara Macedo é diretora médica do Setor de Imagem da Climedi, sendo responsável pela Radiologia, Medicina Nuclear e PET-CT. Além disso, é professora de Imagenologia na Universidade Tiradentes (Unit). Agora, conheça um pouco sobre as predileções dela.

**Médico:** meu pai, João Macedo, um homem incansável, um entusiasta na minha vida profissional e pessoal.

**Livro:** “O alquimista”, de Paulo Coelho.

**Lugar:** minha casa.

**Filme:** “Cartas para Deus”, dirigido por David Nixon.

**Time:** Brasil. E, quando estou ao lado do meu marido, torço para o Flamengo.

**Cantor:** Leonardo.

**Cantora:** Marília Mendonça.

**Ator:** Denzel Washington.

**Atriz:** Julia Roberts.

**Mito:** minha mãe, Gilza.

**Esporte:** todos que movimentem.

**Hobby:** Viajar, ir à fazenda e tomar um vinho.

**Prato favorito:** o mais simples que amo: espaguete à bolonhesa com muito queijo.

**Programa de TV:** não tenho.

**Música:** “Nossa Senhora”, de Roberto Carlos.

**Fato da História:** O nascimento das minhas filhas Gabriela e Natália. Renasci após tê-las com um susto por ter sofrido um choque hemorrágico na hora do parto.

**Frase/Citação:** Deus diz “Faça que te ajudarei”.



# Meio século de qualidade impressa

Somos uma gráfica com raízes profundas e sólida tradição. Ao longo dos anos, construímos uma reputação de excelência e compromisso com a qualidade que orgulhosamente carregamos.

Recordamos com gratidão as décadas passadas, os desafios superados e os projetos que deram vida a suas ideias. Mas nossa jornada está longe de ser completa. Enquanto honramos nossa herança, nosso foco permanece no futuro.



|79| 2106.9800



@SERCOREARTESGRAFICAS



VENDAS@SERCORE.COM.BR

**BYD** | **TERRA SANTA  
ARACAJU**

# **EM BUSCA DE VEÍCULO ELÉTRICO OU HÍBRIDO?**

**NÓS SABEMOS ONDE VOCÊ VAI ENCONTRAR!**

**A BYD | TERRA SANTA CHEGOU EM ARACAJU** TRAZENDO O MELHOR DO MERCADO SUSTENTÁVEL PARA A REGIÃO. AQUI VOCÊ ENCONTRA CARROS COM TECNOLOGIA DE PONTA, MUITA POTÊNCIA E AUTONOMIA SURPREENDENTE.



**Av. Ministro Geraldo Barreto Sobral, 1740 - Jardins - Aracaju/SE.**